

*Gobierno del Estado  
Libre y Soberano de Chihuahua*



Registrado como  
Artículo  
de segunda Clase de  
fecha 2 de Noviembre  
de 1927

Todas las leyes y demás disposiciones supremas son obligatorias por el sólo hecho de publicarse en este Periódico.

Responsable: La Secretaría General de Gobierno. Se publica los Miércoles y Sábados.

Chihuahua, Chih., sábado 05 de septiembre de 2020.

**No. 72**

***Folleto Anexo***

**PRIMERA REUNIÓN EXTRAORDINARIA  
DE LA COMISIÓN PERMANENTE DEL  
COPLADE 2020**

## **PRIMERA REUNIÓN EXTRAORDINARIA DE LA COMISIÓN PERMANENTE DEL COPLADE 2020**

De conformidad con lo establecido en el Título Tercero, Capítulo I, Artículo 15, Numeral IX del Reglamento Interior del Comité de Planeación para el Desarrollo del Estado (COPLADE), en la ciudad de Chihuahua, Chih., siendo las 10:00 horas del día 17 de agosto de dos mil veinte, se celebró vía Zoom, la **Primera Reunión Extraordinaria de la Comisión Permanente del COPLADE**, conformada por representantes de los Gobiernos Federal, Estatal y Municipal cuyos nombres aparecen en el Anexo 1 de la presente Acta quienes sesionaron y tomaron Acuerdos bajo el siguiente:

### **ORDEN DEL DÍA**

1. Lista de asistencia.
2. Presentación del avance de las obras.
3. Presentación y en su caso aprobación de la reprogramación para la aplicación de recursos del FISE del ejercicio presupuestal 2020.
4. Toma de Acuerdos.
5. Asuntos Generales.

### **DESARROLLO DE LA REUNIÓN**

#### **PUNTO 1. VERIFICACIÓN DEL QUORUM LEGAL Y APROBACIÓN DEL ORDEN DEL DÍA**

El Lic. **Raúl Enrique Ronquillo Hermosillo**, en representación del Ing. Juan Carlos Loera de la Rosa, Representante del Gobierno Federal en el Estado de Chihuahua en su carácter de Secretario Técnico del COPLADE, da la bienvenida a los presentes y agradece la asistencia. Menciona que el objetivo de la reunión es la presentación del avance de las obras, así como la presentación y en su caso aprobación de la reprogramación para la aplicación de recursos del FISE del ejercicio presupuestal 2020. Señala que con la concurrencia registrada se cubren los requisitos del quórum legal para la celebración de la Primera Reunión Extraordinaria de la Comisión Permanente del COPLADE y hace del conocimiento de los asistentes que tendrán validez legal todos los Acuerdos que en ella se tomen. **(Anexo1)**

El Lic. Raúl Enrique Ronquillo Hermosillo, da lectura al Orden del Día y lo somete a votación de los integrantes de la Asamblea del COPLADE, mismo que fue aprobado por unanimidad.

## **PUNTO 2. PRESENTACIÓN DEL AVANCE DE LAS OBRAS**

El Lic. Javier Antonio Ferreiro Burdick, Director General de Seguimiento de la Coordinación Ejecutiva de Gabinete, presenta el estatus físico-financiero de las inversiones programadas con recursos del FISE 2020. Menciona que el monto aprobado en la Asamblea Plenaria del 18 de febrero del presente fue de \$185,871,565, más las aportaciones municipales y federales para dar un total de \$217,521,175.00 (**Anexo 2**) para a continuación, presentar el avance en el siguiente orden:

### **1) COMISIÓN ESTATAL PARA LOS PUEBLOS INDÍGENAS (COEPI):**

La COEPI, en coordinación con el Instituto Chihuahuense de Infraestructura Física Educativa (ICHIFE), reportan avance en la elaboración de adobes, en la integración del Comité de Participación Social y en la adquisición de materiales industrializados para la construcción de 25 comedores escolares en 9 municipios; se menciona también que se encuentran en proceso la adquisición de materiales de la región (arena, grava...) y la entrega de materiales a pie de obra para iniciar el proceso constructivo el 30 de agosto, así mismo reportan un ahorro en la licitación de materiales industrializados por \$1,023,411.10 .

En cuanto a la construcción de 17 comedores comunitarios en 10 municipios, se comenta que 11 de ellos ya se encuentran iniciados y 6 por iniciar, presentando un avance físico promedio del 9.17% y un ahorro de \$78,680.55. (**Anexo 3**)

### **2) DESARROLLO INTEGRAL DE LA FAMILIA (DIF):**

El DIF reporta que de la cantidad aprobada por \$18,494,528 para beneficiar a 217 espacios alimentarios se tuvo un ahorro en licitación de \$847,848.00, y se tiene un avance del 12% que corresponde a 26 equipamientos en 8 municipios.

### 3) SECRETARIA DE COMUNICACIONES Y OBRAS PÚBLICAS (SCOP):

La SCOP reporta el seguimiento de dos obras:

- a) CARRETERA E.C. KM 29+620 (SAN JUANITO – BASASEACHI) – MAGUARICHI TRAMO del Km 32+000 al Km 35+260 en tramos parciales.

Con un monto aprobado de \$32,000,000.00, el contrato fue por \$27,169,957.49, por lo que se reporta un ahorro de 4,830,042.51 C/IVA.

Se cuenta con un avance físico de 16.57% y financiero de 36.34%; la fecha de terminación programada es el 31 de diciembre **(Anexo 4)**

- b) CARRETERA E.C. KM 86+800 (SAN JUANITO – BASASEACHI) – URUACHI TRAMO del Km 34+500 al Km 47+300 en tramos parciales.

Se menciona que se realizaron dos contratos para agilizar la obra; se cuenta con un avance físico de 12.45% y financiero de 37.96%, y la fecha de terminación programada es el 29 de diciembre y reporta un ahorro de \$107,005. **(Anexo 4)**

Se comenta que para ambas obras no se visualiza ningún tipo de riesgo para su terminación en tiempo.

### 4) SECRETARIA DE SALUD (SS):

A la SS se le autorizaron dos obras, la primera de ellas es la “Continuación de la Ampliación del Hospital Comunitario de Guadalupe y Calvo” con un monto autorizado de \$8,000,000.00. En esta obra se reporta un avance del 26% haciendo hincapié en que la impermeabilización se encuentra terminada al 100% para evitar daños debidos a las lluvias; dicha obra se contrató por un monto de \$ 7,370,984.67 por lo que se obtuvo un ahorro de \$ 629,015.00. **(Anexo 5)**

Así mismo se menciona que el monto autorizado de \$ 1,873,575.00 para “Equipamiento en Centros de Salud” para la adquisición de esterilizadores (autoclaves) para 20 unidades ubicadas en zonas de atención prioritaria de 8 municipios, a causa de la contingencia del COVID la licitación no pudo llevarse a cabo porque se disparó el costo de los equipos, provocando que el recurso asignado fuera

insuficiente. Debido a esta situación se está reconfigurando un nuevo proyecto de equipamiento basado en nuevos costos, así como en las necesidades actualizadas de las unidades de salud, mismo que iniciará su ejecución antes de finalizar el mes de agosto.

#### **5) SECRETARIA DE EDUCACIÓN Y DEPORTE (SEyD):**

En cuanto a la SEyD reporta un avance físico de 33.3 % en la construcción de 18 aulas y 3 sanitarios en 7 municipios: 15 aulas y 3 sanitarios están iniciadas y 3 por iniciar y reportan un ahorro de \$707,738.27 de los \$8,850,000.00 aprobados.

**(Anexo 6)**

#### **6) SECRETARIA DE DESARROLLO SOCIAL (SDS):**

La SDS reporta el avance de las siguientes obras:

- a) Escuela de Artes y Oficios en el municipio de Guachochi con un monto aprobado de \$4,500,000.00, el cual reporta un avance físico del 48%.
- b) Para el Centro de Cuidado Infantil Integral en la colonia Vistas Cerro Grande del municipio de Chihuahua con un monto aprobado de \$5,000,000.00 se cuenta con el contrato firmado, por lo que la obra está por iniciar. **(Anexo 7)**

#### **7) PRESIDENCIAS MUNICIPALES:**

El Lic. **Javier Antonio Ferreiro Burdick** da cuenta del avance en los municipios beneficiados, menciona que en el municipio de Balleza la obra "Construcción de sistema de agua potable" cuenta con un avance del 30%, a continuación, hace mención que la obra "Techumbre y gradas, en Cancha Deportiva en el municipio de Guazapares" no se llevará a cabo ya que el municipio no pudo construir la cancha, debido a esto, se propone cancelar la obra y reasignar los recursos.

Así mismo menciona que los municipios con obras de mejoramiento de vivienda (Camargo, Jiménez, Meoqui, Nuevo Casas Grandes y Ojinaga) se encuentran levantando los CUIS e integrando los expedientes; se comenta que hubo retraso debido a una indeterminación por parte de la Secretaría del Bienestar en cuanto a los mecanismos para la acreditación de la pobreza en la población beneficiaria, mismos que se liberaron durante el mes de junio.

Para el municipio de Chihuahua está por finiquitarse el convenio de colaboración entre el estado, municipio y CFE para la obra “Electrificación de 10 colonias”. Para la obra “Rehabilitación de Red de alcantarillado en Tomochi” en el municipio de Guerrero, el lunes 17 de agosto se tendrá el fallo de la licitación.

En cuanto al municipio de Ignacio Zaragoza se aprobó la obra “Pavimentación de calle con concreto hidráulico”, la cual lleva un avance del 60%.

Dentro de las obras descritas se reporta un ahorro de \$1,351,061.00 producto de la cancelación de la obra en Guazapares, así como de un ahorro en la obra de Ignacio Zaragoza. **(Anexo 8)**

### **PUNTO 3. PRESENTACIÓN Y EN SU CASO APROBACIÓN DE LA REPROGRAMACIÓN PARA LA APLICACIÓN DE RECURSOS DEL FISE DEL EJERCICIO PRESUPUESTAL 2020.**

El Lic. **Javier Antonio Ferreiro Burdick** continuó en el uso de la palabra para presentar la propuesta de inversión para la reprogramación de la aplicación de un saldo total disponible de \$ 9,599,516, recursos por concepto de economías, intereses y cancelación de obras del FISE 2020 **(Anexo 9)** para ser ejercidos en las obras que se muestran en la siguiente tabla:

Proyecto	Monto FISE \$	Aportación municipal \$	Municipio
Casa / Centro de Salud Choreachi	3,005,570		Guadalupe y Calvo
Rehabilitación de sistema de captación, construcción de línea de conducción y distribución de agua potable de la localidad de Choreachi (Pino Gordo)	1,207,770		Guadalupe y Calvo
Hornos Artesanales (2)	255,606		FODARCH. Bocoyna y Madera
Construcción del Corredor Artesanal Cusarare (75 locales)	565,195		FODARCH. Guachochi
Perforación, equipamiento de pozo y red de distribución en la localidad de Ciénega de Ojos Azules Monto total de la obra: \$2,395,711	1,801,582	594,129	Carichí
Equipamiento salud	1,286,930		Varios
Ampliación de metas ampliación del Hospital Comunitario	629,015		Guadalupe y Calvo
Equipamiento comedores	847,848		Varios
<b>TOTAL</b>	<b>9,599,516</b>		

A continuación, se describe el detalle de las obras propuestas:

- 1) **Casa / Centro de Salud en la localidad de Choreachi**, municipio de Guadalupe y Calvo, por un monto de \$3,005,570; se menciona que esta localidad forma parte del proyecto piloto de Gobierno del Estado "Chihuahua Crece Contigo". En dicha región, actualmente no se cuenta con la infraestructura de salud necesaria y las enfermedades por las que las niñas y niños se ven afectados son prevenibles, es así que la casa de salud podrá ser un referente en la disminución y tratamiento de enfermedades brindando atención oportuna en la Sierra Tarahumara. Con dicha construcción se logrará atender a 131 familias y se tendrá un alcance en 44 rancherías aledañas, lo que se traduce en un avance en garantizar los derechos humanos de los habitantes de esta región y, sobre todo, influir en la reducción de las brechas de desarrollo y acceso a la salud.
- 2) En complemento de la obra anterior se propone la **Rehabilitación de sistema de captación, construcción de línea de conducción y distribución de agua potable de la localidad de Choreachi**, por un monto de \$1,207,770.

Para este proyecto se realizó una visita del 21 al 24 de julio a la comunidad de Choreachi con el objetivo de conocer las necesidades de agua potable de la región. Dicha visita estuvo liderada por una brigada interinstitucional integrada por el equipo de "Chihuahua Crece Contigo" (SEDESOE), COEPI, JCAS, Presidencia Municipal de Guadalupe y Calvo y una OSC local.

Durante la visita se estableció el proceso de participación comunitaria con el fin de establecer el diálogo con los presentes, tomando como base los principios de la participación: a) De Buena Fe, b) Previa, c) Libre, d) Informada, e) Culturalmente adecuada, f) Con miras a lograr acuerdos y g) Transparente. Como productos se obtuvieron un Acta de acuerdos, la viabilidad de proyectos y la priorización de obras de agua.

3) La Secretaría de Innovación y Desarrollo Económico a través del Fomento y Desarrollo Artesanal del Estado de Chihuahua (FODARCH), propone 2 proyectos los cuales se detallan a continuación:

a) **Hornos de leña libres de humo** los cuales permiten el perfeccionamiento, rescate y preservación de la técnica de elaboración de alfarería que se realiza en la región serrana del Estado. La propuesta considera inicialmente la dotación de materia prima para la autoconstrucción de dos hornos, uno de ellos será en la comunidad de Sojaguachi, municipio de Bocoyna y el otro en la cabecera municipal del municipio de Madera. El costo por horno es de \$ 127,803.00.

La utilización de dichos hornos tiene efectos directos en la salud de las personas artesanas ya que en la quema tradicional a cielo abierto se exponen directamente a la inhalación de humo, además de que se protege el medio ambiente al reducir en 50% el consumo de leña y eleva la calidad de la alfarería. Las y los artesanos beneficiarios contarán con el acompañamiento y supervisión de FODARCH para la correcta aplicación de los recursos, mantenimiento de los hornos y promoción de las piezas realizadas buscando nichos de mercado para su comercialización.

b) **Locales comerciales en el Corredor Ecoturístico Cascada de Cusárare** es un proyecto encaminado a dotar de materia prima de la región a los artesanos para realizar la autoconstrucción de locales comerciales que ayuden a mejorar sus condiciones de comercialización.



Se dotará de pequeños puestos comerciales a 75 familias rarámuri artesanas de entre 4 y 5 miembros, quienes autoconstruirán y mejorarán la imagen y condiciones de venta en las que ahora se encuentran.

Este proyecto tendrá un costo total de \$565,195.50.

- 4) **Equipamiento de pozo y red de distribución en la localidad de Ciénega de Ojos Azules**, municipio de Carichí, por un monto de Monto total de la obra de \$2,395,711, de los cuales \$594,129 es aportación municipal y \$1,801,582 aportación del FISE. Con esta obra se beneficiarán a 649 personas.
- 5) **Equipamiento a salud** por un monto de \$1,286,930; como se mencionó anteriormente se está trabajando en un análisis exhaustivo para la aplicación del recurso en la cobertura de las necesidades más apremiantes en cuanto a equipamiento se refiere.
- 6) **Ampliación de metas de la obra “Continuación de la Ampliación del Hospital Comunitario de Guadalupe y Calvo”** por la aplicación de ahorros en licitación por un monto de \$629,015.
- 7) El DIF en el **Equipamiento de Comedores** obtuvo economías en licitación por \$847,848, las cuales se aplicarán en la ampliación en equipamiento a 14 obras en 8 municipios y en la adquisición de 8 equipamientos nuevos en 3 municipios para beneficiar a 348 personas

El Lic. Luis Aguilar Lozoya Secretario de Desarrollo Social, al hacer uso de la palabra destaca la importancia del Centro/Casa de Salud en la comunidad de Choreachi, la cual como parte del proyecto Chihuahua Crece Contigo será clave para el abatimiento de los problemas de salud que se presentan en la región y mejorar la calidad de vida de las personas, por lo que solicita la aprobación de ésta y las demás obras presentadas.

**PUNTO 4. TOMA DE ACUERDOS**

**PRIMERO.** - Una vez presentado el resumen de la situación física y financiera de las inversiones programadas con recursos del FISE 2020, y no habiendo preguntas de los miembros del Comité sobre lo expuesto, el Secretario Técnico del COPLADE procedió a someter a votación para su aprobación el informe del avance del FISE 2020, manifestando los miembros de la Comisión Permanente su aprobación unánime.

**SEGUNDO.** - Una vez presentadas las Propuestas de Inversión para la aplicación de recursos disponibles por concepto de intereses generados, cancelación de obra y economías por procesos de licitación, el Secretario Técnico del COPLADE somete a la consideración de la Comisión Permanente la propuesta de reprogramación, siendo aprobada por unanimidad.

**PUNTO 5. ASUNTOS GENERALES**

El Lic. Jesús Guillermo Mesta Fitzmaurice, Coordinador Ejecutivo de Gabinete y Coordinador General del COPLADE, agradece y reconoce a los participantes su compromiso en el desarrollo de las obras ya que son acciones de gran impacto que cambian el entorno de las comunidades al mejorar la calidad de vida de éstas; invita a continuar con el seguimiento sobre todo en aquéllas que están por iniciar. Finaliza extendiendo una felicitación por este tipo de proyectos que benefician grandemente a las comunidades más necesitadas.

**CLAUSURA**

El Lic. Raúl Enrique Ronquillo Hermosillo en su calidad de Secretario Técnico del COPLADE, agradece la asistencia y hace la declaratoria de clausura, siendo las 10:28 horas del 17 de agosto de 2020 da por terminada la Primera Reunión Extraordinaria de la Comisión Permanente del COPLADE.



**CP. JESÚS G. MESTA FITZMAURICE**  
COORDINADOR GENERAL DE COPLADE

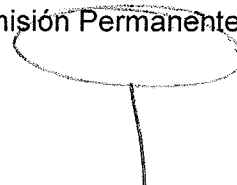

**LIC. RAÚL ENRIQUE RONQUILLO HERMOSILLO**  
SECRETARIO TÉCNICO DEL COPLADE

## Anexo 1

 Chat lista asistencia: Bloc de notas

Archivo Edición Formato Ver Ayuda

10:00:38 De DESARROLLO MUNICIPAL : DESARROLLO MUNICIPAL  
10:00:48 De María Teresa Guerrero Olivares : Comisión Estatal para Pueblos Indígenas. María Teresa Guerrero Olivares.  
10:01:01 De Gabriel : BUEN DIA, FOMENTO Y DESARROLLO ARTESANAL DEL ESTADO DE CHIHUAHUA, GABRIEL ARTURO ORNELAS MARIN  
10:01:05 De Liliana Rojero : Secretaria de Educacion y Deporte, Liliana Rojero Luevano  
10:02:22 De Arq. Josué Flores : Arq. Josué A. Flores Hernández Dirección de Obras Publicas de la Secretaria de Comunicaciones y Obras Pul  
10:06:20 De JUAN PAULO ROMERO REYNAGA : JUAN PAULO ROMERO COEPI DIRECTOR DE PLANEACION DE POLITICAS PUBLICAS  
10:06:26 De Humberto DIF Estatal : Humberto Nieto DIF Estatal  
10:06:40 De JUAN PAULO ROMERO REYNAGA : MARIA TERESA GUERRERO OLIVARES TITULAR DE LA COMISION ESTATAL PARA LOS PUEBLOS INDIGENAS  
10:07:34 De Enrique : Enrique Ronquillo de Bienestar, Presente  
10:08:16 De Jesus Mesta Fitzmaurice : Jesus Mesta  
Coordinador de Gabinete Gobierno del Estado  
10:08:19 De Javier Ferreiro - CEG : Javier Antonio Ferreiro Burdick - DG Seguimiento, Coordinación Ejecutiva de Gabinete  
10:08:53 De RAMON CHAVEZ : Ing. Ramón Eduardo Chávez Prieto - Secretaría de Salud  
10:09:20 De Mario García : M.A.N. Mario Alonso García Durán, Director de Programas de Inversión, Secretaria de Hacienda  
10:34:08 De Luis Aguilar : Luis Aguilar secretario de desarrollo social  
10:34:43 De David.Ramirez : C.P. DAVID ALONSO RAMIREZ DELGADO- ICHISAL - DIRECTOR ADMINISTRATIVO  
10:34:44 De Presidencia de Guadalupe y Calvo

# MONTOS APROBADOS EN COPLADE

**Anexo 2**

## FONDO PARA LA INFRAESTRUCTURA SOCIAL ESTATAL 2020 Resumen Propuesta

Municipio ZAP/Dependencia	APORTACIONES			
	Estatal FISE	Municipio	Federal	Total
COMISIÓN ESTATAL PARA LOS PUEBLOS INDÍGENAS (COEPI)	\$11,325,000			\$11,325,000
DESARROLLO INTEGRAL DE LA FAMILIA	\$18,494,528			\$18,494,528
SECRETARÍA DE COMUNICACIONES Y OBRAS PÚBLICAS	\$77,000,000			\$77,000,000
SECRETARÍA DE DESARROLLO SOCIAL	\$9,500,000			\$9,500,000
MUNICIPIOS	\$40,288,462	\$26,649,609	\$5,000,000	\$71,938,072
MUNICIPIOS COMEDORES	\$10,540,000			\$10,540,000
SECRETARÍA DE SALUD	\$9,873,575			\$9,873,575
SECRETARÍA DE EDUCACIÓN	\$8,850,000			\$8,850,000
<b>TOTAL</b>	<b>\$185,871,565</b>	<b>\$26,649,610</b>	<b>\$5,000,000</b>	<b>\$217,521,175</b>
<b>FISE</b>	<b>\$185,871,565</b>			

# Comedores escolares (25)

Anexo 3

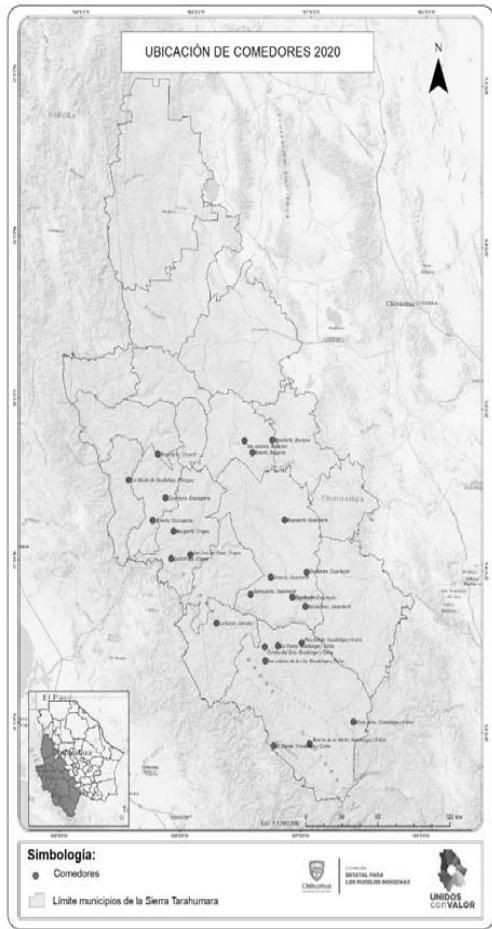

**Avance**

- ✓ Elaboración de Adobes
- ✓ Integración del Comité de Participación Social
- ✓ Adquisición de Materiales Industrializados (cemento, varilla...)

**En Proceso**

- Adquisición de Materiales de la Región (Arena, grava...)
- Entrega Materiales a pie de obra
- Inicio de Proceso Constructivo (30 agosto)

9 municipios  
25 localidades

873  
beneficiarios

Ahorro en  
licitación  
\$1,023,411.10

Municipio	Número de Comedores	Inversión
Bocoyna	3	\$ 1,150,000.00
Chinipas	1	\$ 530,000.00
Guachochi	6	\$ 2,758,333.34
Guadalupe y Calvo	7	\$ 3,366,666.68
Guazapares	2	\$ 700,000.00
Jiménez	1	\$ 530,000.00
Morelos	1	\$ 350,000.00
Urique	3	\$ 1,410,000.00
Uruachi	1	\$ 530,000.00
<b>Total general</b>	<b>25</b>	<b>\$ 11,325,000.02</b>



Contribución al abatimiento de la Carencia de Acceso a la Alimentación.

# Comedores escolares (25)



Contribución al abatimiento de la Carencia de Acceso a la Alimentación.

# Comedores Comunitarios (17)

MUNICIPIO	LOCALIDAD	TIPO DE OBRA	ESTATUS
BALLEZA	GUAZARACHI	1 comedor	Por iniciar
BATOPILAS	MESA DE LA YERBABUENA	1 comedor	Avance físico 15%
	ABOREACHI	1 comedor	Avance físico 8%
BOCOYNA	GONOGOCHI	1 comedor	Avance físico al 3%
CHINIPAS	LAS CHINACAS	1 comedor	Avance físico al 10%
GUACHOCHI	CIENEGA DE NOROGACHI	1 comedor	Avance físico al 10%
	COL. AEROPUERTO	1 comedor	Avance físico al 10%
	GUACHOCHI	1 comedor	Avance físico al 10%
	AGUA AZUL	1 comedor	Avance físico al 10%
	TÓNACHI	1 comedor	Avance físico al 10%
GUADALUPE Y CALVO	COLORADAS DE LOS CHAVEZ	1 comedor	Avance físico al 10%
	OJUELOS	1 comedor	Avance físico al 10%
GUAZAPARES	GUAJIPA	1 comedor	Por iniciar
HIDALGO DEL PARRAL	COMUNIDAD SAN ANDRES	1 comedor	Por iniciar
MORELOS	CIENEGA PRIETA	1 comedor	Por iniciar
URIQUE	LA REFORMA	1 comedor	Por iniciar

10 municipios  
17 localidades

9.17%  
Avance físico

Ahorros  
\$78,680.55

Inversión  
\$10,540,000



Contribución al abatimiento de la Carencia de Acceso a la Alimentación.

# Comedores Comunitarios



Contribución al abatimiento de la Carencia de Acceso a la Alimentación.





**CARRETERA E.C. KM 29+620 ( SAN JUANITO - BASASEACHI) -  
MAGUARICHI**  
TRAMO del Km 32+000 al Km 35+260 en tramos parciales.

**Anexo 4**

**INFORMACIÓN GENERAL**

Avance físico: 16.57%  
Avance financiero: 36.34%

**Constructora:** Gameros y Luévano Construcciones S.A. de C.V.

**No. de Contrato:** No. 144-OP-0013/20-DC/OBRA

**Periodo de Ejecución:** Inicio: 11/05/20 Término: 31/12/20

**Ahorros**

**\$ 4,830,042.51  
C/IVA**

**Techo Financiero:** \$ 32,000,000.00 C/IVA

**Monto Contratado:** \$ 27,169,957.49 C/IVA

**Municipios:** Ocampo y Maguarichi

**Longitud Total:** 35.26 Kms.

Obra de impacto regional que comunica a zonas de atención prioritaria

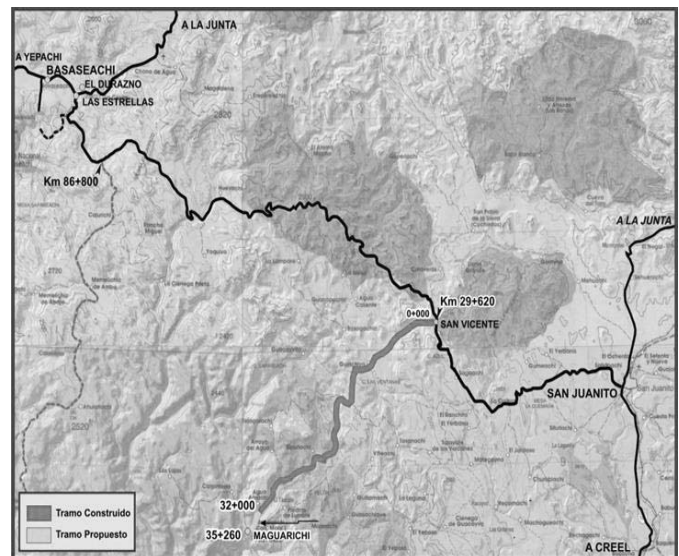

CARRETERA E.C. KM 29+620 ( SAN JUANITO - BASASEACHI) -  
MAGUARICHI  
TRAMO del Km 32+000 al Km 35+260 en tramos parciales.



Obras de impacto regional que comunica a zonas de  
atención prioritaria

## CARRETERA E.C. KM 86+800 ( SAN JUANITO - BASASEACHI) - URUACHI TRAMO del Km 34+500 al Km 47+300 en tramos parciales

### INFORMACIÓN GENERAL

**Municipios:** Ocampo y Uruachi  
**Longitud Total:** 47.30 Kms.  
**Techo Financiero:** \$ 45,000,000.00 C/IVA  
**Monto Contratado:** \$ 44,892,994.52 C/IVA

**Avance físico: 12.45%**  
**Avance financiero: 37.96%**

**Ahorros**  
**\$ 107,005 C/IVA**

#### Tramo 1 – Km 34+500 al Km 43+600

**Constructora:** MERP Edificaciones y Terracerías S.A. de C.V.  
**No. de Contrato:** No. 144-OP-0022/20-DC/OBRA  
**Monto Contratado:** \$ 21,897,029.39 C/IVA  
**Avances:** **Físico:** 11.66 %  
**Financiero/contrato:** 38.35 %  
**Periodo de Ejecución:** **Inicio:** 02/06/20 **Termino:** 29/12/20

#### Tramo 2 – Km 43+600 al Km 47+300

**Constructora:** Constructora RASCON S.A. de C.V.  
**No. de Contrato:** No. 144-OP-0023/20-DC/OBRA  
**Monto Contratado:** \$ 22,995,965.13 C/IVA  
**Avances:** **Físico:** 13.25 %  
**Financiero/contrato:** 37.58 %  
**Periodo de Ejecución:** **Inicio:** 02/06/20 **Termino:** 28/12/20

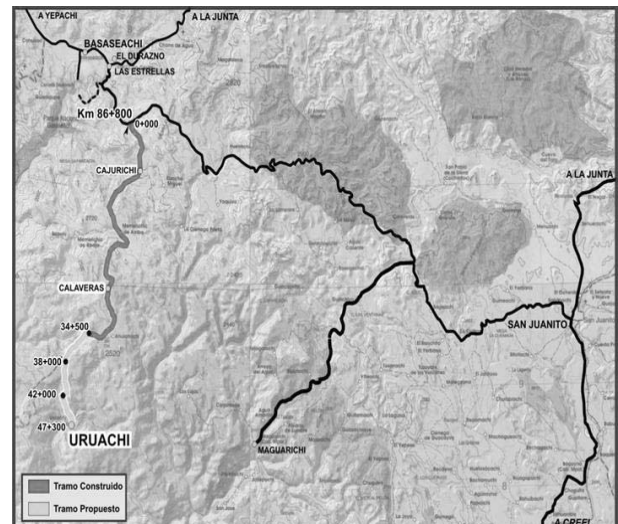

**Obras de impacto regional que comunica a zonas de atención prioritaria**

CARRETERA E.C. KM 86+800 ( SAN JUANITO - BASASEACHI) -  
URUACHI  
TRAMO del Km 34+500 al Km 47+300 en tramos parciales

Tramo 1 – Km 34+500 al Km 43+600



Tramo 2 – Km 43+600 al Km 47+300



# Continuación de la Ampliación del Hospital Comunitario de Guadalupe y Calvo

Anexo 5

MUNICIPIO	ACCION	AVANCES
Guadalupe y Calvo	<p><b>Continuación de la Ampliación del Hospital Comunitario de Guadalupe y Calvo</b></p> <p><b>Monto Autorizado: \$8,000,000</b></p>	<p><b>OBRA CONTRATADA:</b> Monto \$ 7,370,984.67, Plazo del <b>19-jun-2020</b> al <b>15-dic-2020</b>.</p> <ul style="list-style-type: none"> <li>• Avance del <b>26 %</b>,</li> <li>• Terminada al <b>100% la impermeabilización</b> en áreas administrativas y cubierta de ambulancias.</li> <li>• En ejecución resane y pinturas interior y exterior</li> <li>• Se está trabajando en la adecuación de las unidades de clima contratadas para las áreas faltantes incluyendo neonatos.</li> <li>• Se trabaja en la reubicación del tanque de agua caliente así como del calentador de agua.</li> </ul>



# AULAS (18) Y SANITARIOS (3)

## Anexo 6

MUNICIPIO	LOCALIDAD	TIPO DE OBRA	ESTATUS
GUADALUPE Y CALVO	CINCO LLAGAS	1 aula	Avance físico al 100%
	EL VENADITO	1 aula	Avance físico al 100%
	NABOGAME	1 aula	Avance físico al 10%
	SAN FCO.DE LA JOYA	1 aula	Avance físico al 10%
	CIENEGA DE ARAUJO	1 aula 1 baño	Avance físico al 100%
	MESA DE LA CRUZ	1 aula	Avance físico al 100%
	CHINATU	1 aula	Avance físico al 10%
	PIE DE LA CUESTA	1 aula 1 baño	Avance físico al 10%
BATOPILAS	MESA DE LA YERBABUENA	1 aula	Avance físico 15%
	SAN IGNACIO	1 aula	Avance físico 10%
URUACHI	CALAVERAS	1 aula	Por iniciar
TEMÓSACHIC	BABICORA DE CONOACHI	1 aula	Avance físico 5%
BALLEZA	GRAL. CARLOS PACHECO	1 aula	Avance físico al 30%
	EJIDO GUAJOLOTES	1 aula	Avance físico al 30%
CHINIPAS	LAS CHINACAS	1 aula	Avance físico al 30%
	IGNACIO VALENZUELA LAGARDA (LORETO)	1 baño	Avance físico al 5%
	MILPILLAS	1 aula	Avance físico al 40%
PARRAL	SAN ANDRES	2 aulas	Por iniciar

7 municipios  
18 localidades

33.6%  
Avance físico

**Ahorros**  
**\$707,738.27**

**Inversión**  
**\$8,850,000**



Contribución al abatimiento de la carencia por rezago educativo

# AULAS Y BAÑOS



## AULAS

CONSTRUCCION DE AULA EN TELEBACHILLERATO CIENEGA DE ARAUJO CLAVE 08ETK0037V, GUADALUPE Y CALVO., CHIH.

Avance 100%

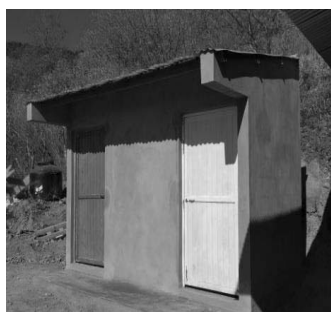

## SANITARIOS

CONSTRUCCION DE SANITARIOS EN TELEBACHILLERATO CIENEGA DE ARAUJO CLAVE 08ETK0037V.

Avance 100%

Contribución al abatimiento de la carencia por rezago educativo



# ESCUELA DE ARTES Y OFICIOS

Anexo 7

PROYECTO	MUNICIPIO	ESTATAL FISE (mdp)	% AVANCE	EJECUTOR DE LA OBRA
<b>Escuela de Artes y Oficios</b>	Guachochi	4.5	48%	Municipio





# CENTRO DE CUIDADO INFANTIL INTEGRAL

PROYECTO	MUNICIPIO	ESTATAL FISE (mdp)	% AVANCE	EJECUTOR DE LA OBRA	OBSERVACIONES
<b>Centro de Cuidado Infantil Integral</b>	Chihuahua (Vistas Cerro Grande)	5.0	Se encuentra en espera de anticipo para iniciar la obra	Secretaría de Obras Públicas	Ya se cuenta con el contrato firmado con la constructora AREN S.A. de CV.



# MUNICIPIOS

MUNICIPIO	NOMBRE PROYECTO	AVANCE FÍSICO	AVANCE FINANCIERO	MONTO APROBADO EN COPLADE	AHORRO	OBSERVACIONES
BALLEZA	Construcción de sistema de agua potable.	30%	30%	\$4,493,115		Se retrasó la obra por que la lluvia afectó el camino.
GUAZAPARES	Hormigueros. Techumbre y gradas, en Cancha Deportiva			\$1,350,000	\$1,350,000	OBRA PROPUESTA CANCELAR
CAMARGO	Mejoramiento de vivienda 12 acciones	0%	0%	\$2,000,000		El Municipio está por concluir la integración de expedientes .
CHIHUAHUA	Electrificación de 10 colonias.	0%	0%	4,500,000		Pendiente firma del Convenio, por ese motivo no han generado los oficios de aprobación.
GUERRERO	Rehabilitación de Red de alcantarillado en Tomochi.	0%	0%	\$1,409,942		El lunes 17 de agosto tendrán el fallo de la licitación
IGNACIO ZARAGOZA	Pavimentación de calle con concreto hidráulico	60%	38%	3120000	1061.3	Suministro e instalación de tuberías de agua y drenaje, pozos de visita.

## MUNICIPIOS

## Anexo 8

MUNICIPIO	NOMBRE PROYECTO	AVANCE FÍSICO	AVANCE FINANCIERO	MONTO APROBADO EN COPLADE	AHORRO	OBSERVACIONES
JIMÉNEZ	700 Acciones de Mejoramiento de Vivienda	0%	0%	\$11,500,000		El Municipio se encuentra en proceso de Captura de los CUIS.
MADERA	133 Acciones de mejoramiento y vivienda.	0%	0%	\$1,985,405		El Municipio se encuentra atendiendo observaciones del expediente.
MEOQUI	270 Acciones de mejoramiento de vivienda.	0%	0%	\$2,930,000		El Municipio se encuentra integrando el expediente.
NUEVO CASAS GRANDES	70 Acciones de Mejoramiento de vivienda.	0%	0%	\$3,000,000		El Municipio se encuentra en proceso de Captura de los CUIS, documento necesario para lograr el oficio de aprobación y corregir documentos del expediente.
OJINAGA	102 Acciones de Mejoramiento de vivienda.	0%	0%	\$4,000,000		El Municipio se encuentra en proceso de Captura de los CUIS.
				<b>\$40,288,462</b>	<b>\$1,351,061</b>	

## AHORROS POR ECONOMÍAS Y CANCELACIONES

Anexo 9

EJECUTOR/OBRA	MONTO \$	MUNICIPIO
<b>DIF</b>		
Equipamiento de comedores escolares	847,848	Varios
<b>COEPI</b>		
Comedores escolares	1,023,411	Varios
<b>MUNICIPIOS</b>		
Comedores comunitarios	78,681	Varios
Obra cancelada	1,350,000	Guazapares
Aulas y sanitarios telebachilleratos	707,738	Varios
Pavimentación de calle con concreto hidráulico	1,061	Ignacio Zaragoza
<b>SCOP</b>		
Carreteras Maguarichi y Uruachi	4,937,047	Maguarichi y Uruachi
<b>SS</b>		
Continuación de la Ampliación del Hospital Comunitario de Guadalupe y Calvo	629,015	Guadalupe y Calvo
Intereses al 31 de julio	24,715	
<b>TOTAL</b>	<b>9,599,516</b>	

# RESUMEN OBRAS PROPUESTAS

Proyecto	Monto FISE \$	Aportación municipal \$	Municipio
Casa / Centro de Salud Choreachi	3,005,570		Guadalupe y Calvo
Rehabilitación de sistema de captación, construcción de línea de conducción y distribución de agua potable de la localidad de Choreachi (Pino Gordo)	1,207,770		Guadalupe y Calvo
Hornos Artesanales (2)	255,606		FODARCH. Bocoyna y Madera
Construcción del Corredor Artesanal Cusarare (75 locales)	565,195		FODARCH. Guachochi
Perforación, equipamiento de pozo y red de distribución en la localidad de Ciénega de Ojos Azules <b>Monto total de la obra: \$2,395,711</b>	1,801,582	594,129	Carichí
Equipamiento salud	1,286,930		Varios
Ampliación de metas ampliación del Hospital Comunitario	629,015		Guadalupe y Calvo
Equipamiento comedores	847,848		Varios
<b>TOTAL</b>	<b>9,599,516</b>		

## CASA/CENTRO DE SALUD EN CHOREACHI

MUNICIPIO	LOCALIDAD	INVERSIÓN TOTAL (mdp)	APORTACIÓN FISE	BENEFICIARIOS
Guadalupe y Calvo	Choréachi	\$3,005,570	\$3,005,570	709 beneficiarios

Choréachi es una de las zonas focalizadas en las que se encuentra trabajando la estrategia interinstitucional **Chihuahua Crece Contigo**, actualmente no se cuenta con casa de salud cercana y las enfermedades por las que las niñas y niños se ven afectados son prevenibles, es así que **la casa de salud podrá ser un referente en la disminución y tratamiento** de enfermedades brindando atención oportuna en la Sierra Tarahumara.

Con la construcción de la Casa de Salud, se logrará atender a 131 familias, 239 hombres, 267 mujeres, 107 niñas y 96 niños. Teniendo un alcance en 44 rancherías aledañas, lo que se traduce en un avance en garantizar los derechos humanos de los habitantes de esta región en la Sierra Tarahumara, y, sobre todo, influir en la reducción de las brechas de desarrollo y acceso a la salud.

## REHABILITACIÓN DE SISTEMA DE CAPTACIÓN, CONSTRUCCIÓN DE LÍNEA DE CONDUCCIÓN Y DISTRIBUCIÓN DE AGUA POTABLE DE LA LOCALIDAD DE CHOREACHI (PINO GORDO)

MUNICIPIO	LOCALIDAD	PROYECTO DE OBRA	INVERSIÓN TOTAL	APORTACIÓN FISE
Guadalupe y Calvo	Choréachi	Agua potable	\$1,207,770	\$1,207,770

- Del **21 al 24 de julio se realizó una visita a la comunidad de Choreachi** con el objetivo de Conocer las necesidades de agua potable de la región de Choreachi, Mpio de Gpe y Calvo.
- Dicha visita estuvo conformada por una Brigada Interinstitucional integrada por el **Equipo de "Chihuahua Crece Contigo"** (SEDESOE), COEPI, JCAS, Presidencia Municipal de Guadalupe y Calvo y OSC local.
- Se dio el formato de **proceso de participación comunitaria** con el fin de establecer el diálogo con los presentes tomando como base los principios de la participación: a) De Buena Fe, b) Previa, c) Libre, d) Informada, e) Culturalmente adecuada, f) Con miras a lograr acuerdos y g) Transparente.
- **Como productos se obtuvieron un Acta de acuerdos, viabilidad de proyectos y priorización de obras de agua.**



# REHABILITACIÓN DE LA CAPTACIÓN, CONSTRUCCIÓN DE LÍNEA DE CONDUCCIÓN Y DISTRIBUCIÓN DE AGUA POTABLE DE LA LOCALIDAD DE CHOREACHI (PINO GORDO)

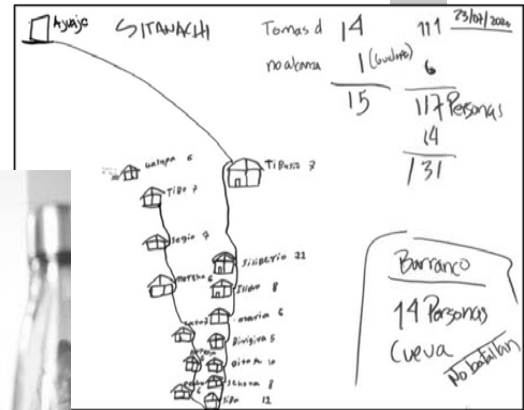



## Proyecto 1 FODARCH: Hornos de leña libres de humo

- Trae beneficios directos en la salud de las personas artesanas: en la quema tradicional a cielo abierto se exponen directamente a la inhalación de humo
- Se protege el medio ambiente al reducir en 50% el consumo de leña y eleva la calidad de la alfarería
- Además la temperatura que se alcanza con esta técnica no permite la cocción completa y las piezas quedan crudas por lo que rompen fácil

Las y los artesanos beneficiarios contarán con el **acompañamiento y supervisión de FODARCH**, para la correcta aplicación de los recursos, mantenimiento de los hornos y promoción de las piezas realizadas buscando nichos de mercado para su comercialización.



## Proyecto 1 FODARCH: Hornos de leña libres de humo

Los hornos permiten el perfeccionamiento, rescate y preservación de la técnica de elaboración de alfarería que se realiza en la región serrana del estado.



La propuesta para ser validada por este comité considera inicialmente la dotación de materia prima para la **autoconstrucción de 2 hornos**, uno de ellos será en la comunidad de **Sojaguachi, municipio de Bocoyna** y el otro en la **cabecera municipal de ciudad Madera**, este con el fin de rescatar la alfarería pima.

Costo del proyecto x horno: \$ 127,803.00

cada horno incluye:

- Plancha de cemento de 4 x 4 mts
- Tejabán de lámina de 6 x 6 mts
- Estructura Horno Libre de Humo
- Dispositivos controladores de temperatura





## Proyecto 2 FODARCH: Locales comerciales en el corredor ecoturístico Cascada de Cusarare



- Este proyecto está encaminado a dotarles de materia prima de la región para realizar la **autoconstrucción de locales comerciales** que ayuden a mejorar sus condiciones de comercialización.
- Dignificar este espacio permitirá una mejor exhibición de la artesanía rarámuri y una mejor imagen para todo el entorno.
- Dotar de pequeños puestos comerciales a 75 familias rarámuri artesanas entre 4 y 5 miembros, quienes autoconstruirán y mejorarán la imagen y condiciones de venta en la que ahora se encuentran.
- Tendrá un costo total de **\$565,195.50.**

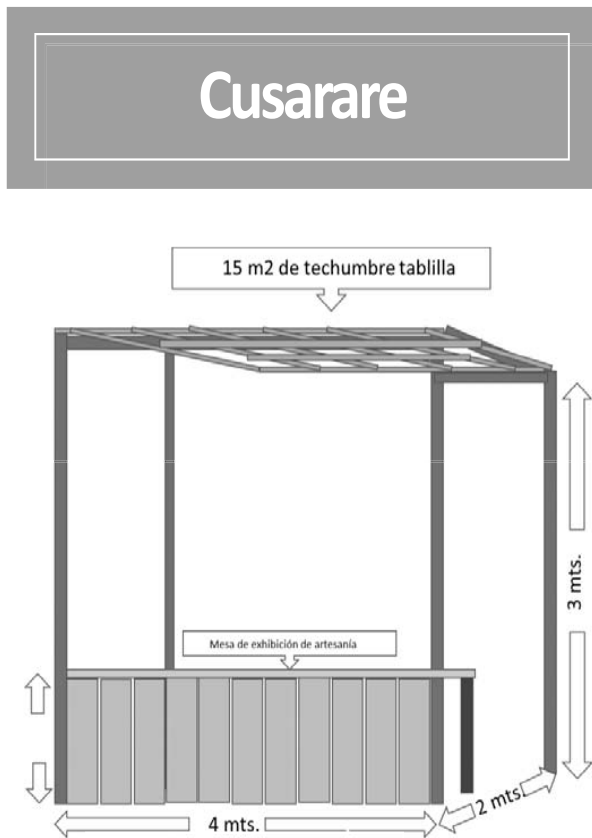

CANT.	MEDIDA	DESCRIPCION	C. UNITARIO	P. TOTAL
4	Pzas	Viga/Tronco Boleado 21 ft X 6"	310.00	1,240.00
20	pzas	Tabla con corteza 2.00x4x1	30.00	600.00
3.6	m2	Tabla lijada para mesa 2.50x4x1	182.00	655.20
25	ml	Barrote de 3" x 3" x 2.5 m	31.20	780.00
46	ml	Barrote 2" x 2" x 2.5	28.80	1,324.80
15	m2	Tablilla para techumbre 2.5 m x 4" x 1/2"	93.50	1,402.50
2	kg	Clavo de 6"	50.00	100.00
2	kg	Clavo de 4"	35.00	70.00
2	kg	Clavo de 2"	27.00	54.00
5	kg	Alambre recocado	19.00	95.00
1	pza	Saco de cemento	175.00	175.00
		Sub-total		6,496.50
		Costo x local 16% i.v.a		1,039.44
		Total		7,535.94



## EQUIPAMIENTO DE POZO Y RED DE DISTRIBUCIÓN EN LA LOCALIDAD DE CIÉNEGA DE OJOS AZULES

MUNICIPIO	LOCALIDAD	PROYECTO DE OBRA	INVERSIÓN FISE	APORTACIÓN MUNICIPAL	BENEFICIARIOS
Carichí	Ciénega de ojos azules	Equipamiento de pozo y red de distribución en la localidad de Ciénega de Ojos Azules	1,801,582	594,129	649 beneficiarios



## Aplicación de ahorros en licitación DIF

Ahorros  
\$847,848.59

Con las economías se realiza:

- Ampliación en equipamiento a 14 obras en 8 municipios.
- 8 equipamientos nuevos en 3 municipios para beneficiar a 348 personas.

# RESUMEN OBRAS PROPUESTAS

Proyecto	Monto FISE \$	Aportación municipal \$	Municipio
Casa / Centro de Salud Choreachi	3,005,570		Guadalupe y Calvo
Rehabilitación de sistema de captación, construcción de línea de conducción y distribución de agua potable de la localidad de Choreachi (Pino Gordo)	1,207,770		Guadalupe y Calvo
Hornos Artesanales (2)	255,606		FODARCH. Bocoyna y Madera
Construcción del Corredor Artesanal Cusarare (75 locales)	565,195		FODARCH. Guachochi
Perforación, equipamiento de pozo y red de distribución en la localidad de Ciénega de Ojos Azules <b>Monto total de la obra: \$2,395,711</b>	1,801,582	594,129	Carichí
Equipamiento salud	1,286,930		Varios
Ampliación de metas ampliación del Hospital Comunitario	629,015		Guadalupe y Calvo
Equipamiento comedores	847,848		Varios
<b>TOTAL</b>	<b>9,599,516</b>		

**SIN TEXTO**