

*Gobierno del Estado  
Libre y Soberano de Chihuahua*



Registrado como  
Artículo  
de segunda Clase de  
fecha 2 de Noviembre  
de 1927

Todas las leyes y demás disposiciones supremas son obligatorias por el sólo hecho de publicarse en este Periódico.

Responsable: La Secretaría General de Gobierno. Se publica los Miércoles y Sábados.

Chihuahua, Chih., miércoles 24 de marzo de 2021.

**No. 24**

***Folleto Anexo***

**PRIMERA ASAMBLEA PLENARIA  
DEL COMITÉ DE PLANEACIÓN PARA  
EL DESARROLLO DEL ESTADO DE  
CHIHUAHUA**

**PRIMERA ASAMBLEA PLENARIA DEL COMITÉ DE PLANEACIÓN PARA EL  
DESARROLLO DEL ESTADO DE CHIHUAHUA  
19 DE FEBRERO DE 2021**

En la Ciudad de Chihuahua, Chih., siendo las 10:10 horas del día 19 de febrero de dos mil veintiuno, se celebró vía Zoom, la Primera Asamblea Plenaria del Comité de Planeación para el Desarrollo del Estado COPLADE 2021, con la participación de los miembros permanentes, titulares y representantes de dependencias de entidades y organismos federales y estatales, de instituciones académicas y organismos del sector privado y social; así como las y los presidentes municipales, cuyos nombres aparecen en los listados de asistencia adjuntos, los cuales sesionaron bajo el siguiente:

**ORDEN DEL DÍA**

- 1) Bienvenida y motivos de la reunión a cargo de la Secretaria Técnica, la Mtra. Bertha María Alcalde Luján, Delegada Estatal de Programas para el Desarrollo del Gobierno Federal en el Estado de Chihuahua:
  - Lista de asistencia y verificación del quórum legal.
  - Lectura y aprobación del orden del día.
- 2) Informe de resultados del FISE, Ejercicio Fiscal 2020.
- 3) Presentación de la propuesta de inversión del FISE 2021.
- 4) Principales resultados del Censo de Población y Vivienda 2020 a cargo del Ing. Carlos Uc Nájera, Coordinador Estatal del INEGI.
- 5) Asuntos Generales.
- 6) Intervención del M.A. Jesús Guillermo Mesta Fitzmaurice, Coordinador Ejecutivo de Gabinete y Coordinador General del COPLADE
- 7) Clausura

**1. BIENVENIDA, LISTA DE ASISTENCIA Y DECLARACIÓN EN SU CASO DE LA EXISTENCIA DE QUORUM LEGAL.**

La Mtra. Bertha María Alcalde Luján, Secretaria Técnica del COPLADE, refirió que estuvieron reunidos los tres órdenes de gobierno, así como los sectores privado y social; por lo que una vez verificada la lista de asistencia, declaró la existencia del quórum legal para la celebración de la Primera Asamblea Plenaria del COPLADE del año 2021, y dotando de validez los acuerdos que de ella emanen. **(Anexo 1)**

En ese sentido, la Secretaria Técnica puso a consideración de los presentes el Orden del Día para el que fueron convocados, mismo que fue aprobado por unanimidad de los presentes.

Una vez aprobado el Orden del Día, la Mtra. Bertha María Alcalde Luján dio la bienvenida a la sesión de trabajo del Comité de Planeación para el Desarrollo del Estado de Chihuahua, órgano colegiado diseñado para propiciar la coordinación de los tres órdenes de gobierno y las instituciones del sector social. Puntualizó que la reunión con carácter de Asamblea Plenaria, tiene como objetivo informar los resultados del Fondo de Infraestructura Social para las Entidades (FISE) 2020, presentar la propuesta de inversión del FISE 2021, así como conocer los principales resultados del CENSO 2020 a cargo del Ing. Carlos Uc Nájera.

Asimismo, la Mtra. Bertha María Alcalde Luján, da nuevamente la bienvenida, menciona que a partir del 15 de noviembre asumió el rol como nueva titular de la Delegación de Programas para el Desarrollo, dependencia creada a partir de la reforma a la Ley Orgánica de la Administración Pública Federal en diciembre de 2018 y que funge como encargada de coordinar los Programas del Bienestar, como representante del Gobierno Federal en el Estado y como una instancia que permite la coordinación entre las distintas representaciones del Gobierno Federal en el Estado. También expresó que están convencidos de la importancia de la coordinación entre las dependencias federales, estatales y municipales de dejar de lado las posibles diferencias políticas y ver en favor de los chihuahuenses. Mencionó que el 2020 fue un año muy difícil a nivel mundial y en México por el impacto que tuvo la pandemia en el país debido principalmente a las carencias en la salud de los mexicanos y a las carencias en general del sector salud; mencionó también que fue un año muy difícil para el estado de Chihuahua ya que se tuvieron otras problemáticas como la sequía que se presentó en el 2020 y que es probable que se prolongue para el 2021, además del tema migratorio. Reitera la voluntad de priorizar la atención a estos temas y trabajar en equipo para dar la mejor atención a los chihuahuenses.

Recalcó el esfuerzo realizado por gobierno estatal y el sector empresarial para evitar la pérdida masiva de empleos y mencionó estar convencida que la inversión del gobierno federal en los programas sociales tuvo un impacto positivo que permitió enfrentar con mayor dignidad la emergencia sanitaria en el estado; informó que en el año 2020 se invirtieron aproximadamente 10 mil millones de pesos que se entregaron directamente a los beneficiados y que se priorizó a aquéllos que menos tienen sobre todo en localidades alejadas, lo que permitió que personas vulnerables

se quedaran en casa con las condiciones mínimas indispensables. Hizo hincapié en que esta inversión, de la cual pocas veces se habla, beneficia no solamente a los sectores vulnerables sino también al sector empresarial y otros sectores, ya que permite mantener activo el consumo y evitar grandes pérdidas económicas en el estado; mencionó estar convencida que tenemos que caminar por la misma vía. Mencionó que se tiene asegurado por lo menos la misma cantidad de recursos que el año 2020 y que es muy probable que aumente al igual que la derrama económica, debido entre otras cosas al aumento de algunas pensiones de adultos mayores, discapacidad y jóvenes construyendo el futuro. A continuación, cede la palabra al Ing. Mario Alonso García Durán para desahogar el siguiente punto:

## **2. INFORME DE RESULTADOS DEL FISE DEL EJERCICIO FISCAL 2020, QUE RINDE EL ING. MARIO ALONSO GARCÍA DURÁN, DIRECTOR DE PROGRAMAS DE INVERSIÓN DE LA SUBSECRETARÍA DE EGRESOS DE LA SECRETARÍA DE HACIENDA.**

El Ing. Mario Alonso García Durán, Director de Programas de Inversión de la Subsecretaría de Egresos de la Secretaría de Hacienda, mencionó que gracias al trabajo de las dependencias ejecutoras se está cumpliendo con las metas establecidas en el 2020, e incluso un poco más producto de ahorros en licitaciones que permiten incrementar metas en programas ya autorizados o atender acciones nuevas.

Informó que de los \$185,871,565.00 (ciento ochenta y cinco millones ochocientos setenta y un mil quinientos sesenta y cinco pesos 00/100 M.N.) disponibles para la asignación de proyectos, se aprobaron \$185,677,077.89 (ciento ochenta y cinco millones seiscientos setenta y siete mil setenta y siete pesos 89/100 M.N.); lo que representa el 99.89% del total del recurso; al 31 de diciembre de 2020, se ejercieron \$168,155,138.90 (ciento sesenta y ocho millones ciento cincuenta y cinco mil ciento treinta y ocho pesos 90/100 M.N.); quedando \$17,521,939.06 (diecisiete millones quinientos veintiún mil novecientos treinta y nueve pesos 06/100) para ejercer al primer trimestre del 2021.

Se expuso que después de realizar los finiquitos de algunos proyectos se generaron ahorros y rendimientos, los cuales, fueron reintegrados a la Tesorería de la Federación antes del día 15 de enero como lo marca el artículo 17 de la Ley de Disciplina Financiera. La inversión mencionada permitió que se lleven a cabo 439 proyectos en 28 municipios y 294 localidades. Menciona que en esta inversión participó una dependencia federal que es la Comisión Federal de Electricidad, 9 dependencias de gobierno del estado y 9 presidencias municipales. A continuación, se proyectó un video que muestra algunas de las obras realizadas en el ejercicio 2020. **(Anexo 2)**

La Mtra. Bertha María Alcalde Luján abre el espacio para comentarios y el C.P. Ramón Galindo Noriega, Secretario de Desarrollo Social en uso de la palabra solicitó dar continuidad a las obras en sus diferentes etapas.

Finalmente, la Secretaria Técnica puso a consideración de los presentes la aprobación del Informe rendido, mismo que se aprobó por unanimidad de votos de los presentes, para quedar de la manera que sigue:

#### **ACUERDO**

***PRIMERO.** Se aprueba por unanimidad de votos el Informe de resultados del Fondo de Infraestructura Social Estatal en los términos descritos por el Ing. Mario Alonso García Durán, Director de Programas de Inversión de la Subsecretaría de Egresos de la Secretaría de Hacienda.*

La Mtra. Bertha María Alcalde Luján, cedió la palabra al Mtro. Javier Antonio Ferreiro Burdick, Director General de Seguimiento de la Coordinación Ejecutiva de Gabinete para llevar a cabo la exposición de las propuestas de inversión para el ejercicio del año 2021, en los términos que sigue:

### **3. PRESENTACIÓN DE LA PROPUESTA DE INVERSIÓN DEL FISE DEL EJERCICIO FISCAL 2021 A CARGO DEL MTRO. JAVIER ANTONIO FERREIRO BURDICK, DIRECTOR GENERAL DE SEGUIMIENTO DE LA COORDINACIÓN EJECUTIVA DE GABINETE**

El maestro Javier Antonio Ferreiro Burdick menciona que presentará la propuesta de inversión para el año 2021 por dependencia ejecutora de las obras para quedar de la siguiente manera:

**1. Comisión Estatal para los Pueblos Indígenas,** el monto solicitado es de \$15,714,186.00 (quince millones setecientos catorce mil ciento ochenta y seis pesos 00/100 M.N) para el desarrollo de 3 programas:

Dando continuidad al esfuerzo del año 2020 en el tema de la alimentación, se propone la construcción de 11 comedores escolares con una inversión de \$ 4,550,000.00 (cuatro millones quinientos cincuenta mil pesos 00/100) en 4 municipios (Batopilas, Guachochi, Guadalupe y Calvo y Morelos) y 3 comedores comunitarios en 3 municipios ( Bocoyna, Guazapares y Nuevo Casas Grandes) los cuales beneficiaran a alumnos de los telebachilleratos, así como a habitantes de la localidad, con una inversión de \$1,860,000.00 (un millón ochocientos sesenta mil

pesos 00/100). Así mismo se propone la ejecución de 950 acciones de mejoramiento de techos de vivienda para acciones completas con la entrega de lámina galvanizada, caballetes y clavos por un monto de \$9,304,186.00 (nueve millones trescientos cuatro mil ciento ochenta y seis pesos 00/100), la demanda para este programa fue obtenida a través de Asambleas Comunitarias respaldadas por la Comisión Estatal de Pueblos. **(Anexo 3)**

**2. Desarrollo Integral de la Familia del estado de Chihuahua (DIF)**, continúa con el esfuerzo de fortalecimiento al acceso a la alimentación con la construcción de 121 comedores modulares para comida caliente, el equipamiento de 39 comedores y la instalación de 284 lavamanos en comedores existentes; los tres proyectos suman un monto de \$21,136,100.00 (veintiún millones ciento treinta y seis mil cien pesos 00/100). **(Anexo 4)**

**3. Secretaría de Comunicaciones y Obras Públicas**, propone 2 obras:

- a) Construcción de 1,271.92 m<sup>2</sup> de camino para acceso al Parque Aventura Barrancas del Cobre de gravalock, del km 0+355 al 1+626.92 en el municipio de Urique por un monto de \$16,472,241.45 (diez y seis millones cuatrocientos setenta y dos mil doscientos cuarenta y un pesos 45/100); el proyecto cuenta con la consulta comunitaria y es parte del fortalecimiento del desarrollo económico de Creel y Bocoyna. Este proyecto permitirá la modernización del camino y la mejora en la calidad de vida de los habitantes.
- b) Construcción de Puente sobre el Arroyo Los Muertos ubicado en el cruce de la calle 13<sup>a</sup> y calle Benito Juárez en la Comunidad de La Mesa, el cual mejorará la accesibilidad y seguridad de las personas con una inversión de \$3,000,000.00 (tres millones de pesos 00/100). **(Anexo 5)**

**4. Fomento y Desarrollo Artesanal del Estado de Chihuahua (FODARCH)**, propone la construcción de 3 hornos artesanales en los municipios de Madera, Batopilas y Guachochi por un monto total de \$693,311.39 (seiscientos noventa y tres mil trescientos once pesos 00/100). Este proyecto es muy importante porque promueve la salud de los artesanos ya que utiliza menos leña y elimina las inhalaciones de humo al realizar la quema, además, coadyuva en el mejoramiento de las condiciones de vida y aminora la pobreza que impera en la región. **(Anexo 6)**

**5. Comisión Ejecutiva de Atención a Víctimas del Estado de Chihuahua (CEAVE)**, en colaboración con COEPI y los municipios propone el mejoramiento de 24 Viviendas para personas desplazadas por cuestiones de violencia en los municipios de Chihuahua con 13 acciones, 1 en Parral y 10 en Guadalupe y Calvo en la localidad de Baborigame, con una inversión de \$1,920,000.00 (un millón novecientos veinte mil pesos 00/100) **(Anexo 7)**

**6. Secretaría de Educación y Deporte**, propone la continuación del reforzamiento en infraestructura para telebachilleratos con 11 acciones para la construcción de aulas y baños en 7 municipios por un monto de \$4,150,000.00 (cuatro millones ciento cincuenta mil pesos 00/100) y la construcción de 6 albergues para maestros en 4 municipios por un monto de \$2,880,000.00 (dos millones ochocientos ochenta mil pesos 00/100) **(Anexo 8)**

**7. Secretaría de Salud**, propone la construcción (ampliación) y equipamiento del Centro de Salud con Servicios Ampliados (CESSA) Tierra Nueva para convertirlo en un Centro Regulador de Urgencias Médicas (CRUM) en el municipio de Cuauhtémoc por un monto de \$14,397,906.10 (catorce millones trescientos noventa y siete mil novecientos seis pesos 00/100), dicha obra traerá múltiples beneficios regionales. **(Anexo 9)**

**8. Secretaría de Cultura**, plantea la rehabilitación del ex edificio de Correos en ciudad Juárez que data de 1947, para convertirlo en una biblioteca pública con una inversión de \$26,505,005.00 (veintiséis millones quinientos cinco mil cinco pesos 00/100). El Mtro Javier Antonio Ferreiro Burdick comenta que el gobierno federal otorgó la propiedad al Estado y que esta obra forma parte de la recuperación de espacios públicos que ayudan a la inhibición de actividades ilícitas en los jóvenes. **(Anexo 10)**

**9. Secretaría de Desarrollo Social**, presenta el fortalecimiento de un albergue en la ciudad de Chihuahua para estudiantes principalmente de la zona sur del Estado por un monto de \$2,050,644.42 (dos millones cincuenta mil seiscientos cuarenta y cuatro pesos 42/100). **(Anexo 11)**

**10. Secretaría de Desarrollo Urbano y Ecología**, presenta 3 proyectos de recuperación de espacios públicos en la ciudad de Chihuahua:

- a) Rehabilitación de Plaza Frontones en la Ciudad Deportiva por un monto de \$ 6,058,098.05 (seis millones cincuenta y ocho mil noventa y ocho pesos 05/100)

- b) Rehabilitación de la Plaza Discóbolo en la Ciudad Deportiva por un monto de \$ 12,734,016.91 (doce millones setecientos treinta y cuatro mil dieciséis pesos 91/100), y
- c) Construcción Mini Ciudad Vial en Deportiva Sur (1a etapa) con una inversión de \$ 2,363,403.09 (dos millones trescientos sesenta y tres mil cuatrocientos tres pesos 09/100) (**Anexo 12**)

**11. Secretaría de Desarrollo Municipal**, presenta la propuesta de inversión en 9 municipios por un monto total de \$83,636,214.61 (ochenta y tres millones seiscientos treinta y seis mil doscientos catorce pesos 61/100 M.M.), cantidad compuesta por aportación municipal de \$29,848,715.21 (veintinueve millones ochocientos cuarenta y ocho mil setecientos quince pesos 21/100 M.N.), y lo correspondiente a la aportación estatal FISE por \$53,787,499.40 (cincuenta y tres millones setecientos ochenta y siete mil cuatrocientos noventa y nueve pesos 40/100 M.M.), Lo anterior, a fin de llevar a cabo los proyectos que se muestran en el **Anexo 13**.

Una vez presentada la propuesta de inversión y aplicación de recursos del FISE 2021, se mostró en la pantalla el resumen de lo expuesto (**Anexo 14**), se invitó a los miembros de la asamblea, a participar con sus opiniones, preguntas, dudas o comentarios sobre lo expuesto.

El C.P. Ramón Galindo Noriega, Secretario de Desarrollo Social, reitera la importancia de la conclusión de las obras y pregunta si se está en tiempo de incluir nuevos proyectos. El Mtro. Javier Antonio Ferreiro Burdick responde que al concluir las licitaciones por lo general se obtienen ahorros que se pueden reasignar para nuevos proyectos, previa autorización del Grupo de trabajo de FISE, por lo que recomendó seguir por esta vía.

No habiendo más comentarios por desahogar respecto de la propuesta de inversión y aplicación de recursos del FISE 2021, la Secretaria Técnica procedió a someter a votación la propuesta de inversión del FISE 2021, misma que fue aprobada por unanimidad de votos de los presentes, para quedar como sigue:

#### **ACUERDO**

**SEGUNDO.** *Se aprueba por unanimidad de votos la propuesta de inversión por un monto total de \$183,862,412.00 (Ciento ochenta y tres millones ochocientos sesenta y dos mil cuatrocientos doce pesos 00/100 M.N.), con cargo al Fondo de Infraestructura Social para las Entidades, para el ejercicio fiscal 2021.*



#### **4. PRINCIPALES RESULTADOS DEL CENSO DE POBLACIÓN Y VIVIENDA 2020 A CARGO DEL ING. CARLOS UC NÁJERA, COORDINADOR ESTATAL DEL INEGI.**

La Mtra. Bertha María Alcalde Luján, Secretaria Técnica del COPLADE, reconoce el trabajo del INEGI para desarrollar el Censo 2020 en condiciones adversas, ya que la información que generan es indispensable para planear la cobertura de los programas prioritarios cede la palabra al Ing. Carlos Uc Nájera, Coordinador Estatal del Instituto Nacional de Estadística y Geografía para la exposición del punto del orden del día.

El Ing. Carlos Uc Nájera, Coordinador Estatal del Instituto Nacional de Estadística y Geografía agradece el apoyo del Gobierno del Estado y menciona que hace un año se creó el Comité de apoyo al Censo 2020 en este mismo espacio. Menciona que en marzo del 2020 la población del Estado fue de 3,741,869 lo que muestra una tendencia a la baja en comparación con 2010. Comenta que en el 2020 la sociedad está conformada por 50.5% mujeres y 49.5% hombres con una edad media en años de 29, lo que indica que la población ha ido envejeciendo; el promedio de hijos nacidos vivos de las mujeres de 12 años y más en el 2020 es de 2.0, sin embargo, en los municipios el comportamiento es diferente. Menciona que la población nacida en otro país es de 101 229, mientras que en el 2010 fueron 79 532: el saldo neto migratorio en este censo es positivo con 29 730 personas que llegaron en los últimos 5 años al país. La población de 3 años y más hablante de lengua indígena es de 110 498, mientras que la población de 3 años y más con discapacidad fue 587,035 personas (el aumento de 4.7 a 15.7 se debió a que este censo incluyó un tema de limitación para la realización de alguna actividad física). En cuanto al porcentaje de población con afiliación a los servicios de salud se encontró un incremento del 73.1% al 84.4% del 2010 al 2020. En cuestión de analfabetismo se encontraron 73 223 personas de 15 años y más analfabetas con una tendencia a la baja con 84 969 en el 2010, de tal manera la tasa de analfabetismo disminuyó de 3.7% a 2.6%, el grado promedio de escolaridad de 15 años y más es de 10 años. Mencionó que la tasa de participación económica de la población de 12 años y más aumentó de 54.2% en el 2010 a 62.3% en el 2020, recalca la incorporación de las mujeres al mercado laboral que pasó de 35.6 al 50% en el 2020. En cuanto a vivienda se encontraron 1,401,245 viviendas particulares de las cuales 1,146,395 están habitadas, 186,778 deshabitadas y 68,072 son de uso temporal; se encontró una disminución considerable en las viviendas deshabitadas y un incremento en viviendas de uso temporal. El promedio de ocupantes por vivienda particular habitada disminuyó de 3.6 a 3.2, mientras que el porcentaje de viviendas con disponibilidad de agua entubada dentro de la vivienda y el porcentaje de viviendas

que disponen de drenaje conectado a la red pública mostraron un incremento considerable las primeras de 88.2% a 93.6% y las segundas de 83% a 88.7%. El Ing. Carlos Uc Nájera invitó a utilizar la página del INEGI y ofrece a dependencias y organizaciones su apoyo para la descarga y consulta de la información y da por concluido el Comité de Apoyo al Censo conformado en el 2020. **(Anexo 15)**

El Lic. Eduardo Fernandez, Secretario de Salud, pide la palabra y menciona que ellos encontraron un salto muy grande en comparación al censo anterior en el porcentaje de personas de 60 años y más, lo que pone un foco rojo en el tema de las pensiones.

A continuación, la Mtra. Bertha María Alcalde Luján pone a consideración el informe de los principales resultados del Censo 2020 para su aprobación:

### **ACUERDO**

***TERCERO.** Se aprueba por unanimidad de votos el informe de los principales resultados del censo de población y vivienda 2020 a cargo del Ing. Carlos Uc Nájera, Coordinador Estatal del INEGI.*

## **5. ASUNTOS GENERALES**

El Lic. César García del Consejo Estatal de Población (COESPO) pide la palabra y comenta que próximamente se convocará a una reunión en donde se profundizará sobre los resultados del Censo de Población 2020. Menciona que COESPO es el órgano encargado de la actualización del diagnóstico demográfico de la entidad y es fundamental contar con nuevos datos e invita a los presentes a dicha sesión.

La Lic. Irma Villanueva, Comisionada Ejecutiva de Atención a Víctimas, hace uso de la palabra para agradecer la aprobación para el mejoramiento de viviendas para personas en situación de desplazamiento forzado y destaca el apoyo del Lic. Javier Corral Jurado, Gobernador del estado de Chihuahua para este tema; menciona que Chihuahua es el único Estado de la República que cuenta con un Programa para atender a víctimas en situación de desplazamiento.

La Comisionada Estatal de los Pueblos Indígenas, Lic. María Teresa Guerrero Olivares, manifiesta su interés de trabajar en conjunto con INEGI y COESPO para verificar los datos relativos a la población indígena del Estado.

La C. Laura Romero, alcaldesa del municipio de Ascensión, agradece el apoyo de Gobierno del Estado para la aprobación y coordinación de los proyectos para su municipio que se verán reflejados en el beneficio de la población.

## 6. INTERVENCIÓN DEL M.A. JESÚS GUILLERMO MESTA FITZMAURICE, COORDINADOR EJECUTIVO DE GABINETE Y COORDINADOR GENERAL DEL COPLADE

El M.A. Jesús Guillermo Mesta Fitzmaurice, Coordinador Ejecutivo de Gabinete y Coordinador General del COPLADE, agradeció la presencia de todos y en especial da las gracias a la representación federal por su apoyo y coordinación para trabajar en beneficio de todo el estado de Chihuahua, ya que los resultados presentados de las obras del 2020, dan una muestra de que cuando se trabaja en conjunto los tres órganos de gobierno se pueden lograr muchas cosas independientemente de las coyunturas. Menciona que se debe seguir trabajando en beneficio de la gente que más lo necesita; también agradece el trabajo del INEGI para concretar el censo 2020 que cuenta con información de gran utilidad. Invita a trabajar en conjunta para que las obras aprobadas se lleven a cabo de la mejor manera en beneficio de la población.

## 6. CLAUSURA

La Mtra. Bertha María Alcalde Luján, Secretaria Técnica del COPLADE, hizo la declaratoria de clausura de la Primera Asamblea Plenaria del Comité de Planeación para el Desarrollo del Estado COPLADE del año 2021, siendo las 11 horas con 20 minutos del día en que se actúa. Firmando para constancia quienes se indica al final de la presente acta.

### POR PARTE DEL GOBIERNO ESTATAL



**M.A. Jesús Guillermo Mesta Fitzmaurice**  
Coordinador Ejecutivo de Gabinete y Coordinador General del COPLADE

### POR PARTE DEL GOBIERNO FEDERAL

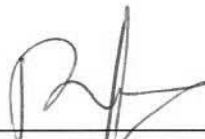

**Mtra. Bertha María Alcalde Luján**  
Delegada Estatal de Programas para el Desarrollo del Gobierno Federal y  
Secretaria Técnica del COPLADE.

**ANEXO 1**

- 10:20:25 De Eduardo Fernández Herrera : APROBADO
- 10:20:34 De Ramón Galindo : A favor
- 10:20:35 De Concepcion Landa Garcia Tellez : aprobado
- 10:20:37 De José Antonio Bilbao Martínez - Santa Bárbara : APROBADO
- 10:20:39 De antonio.fernandez : Aprobado
- 10:20:40 De maria teresa guerrero olivares : aprobado
- 10:20:47 De L F Siqueiros : A favor
- 10:20:48 De ING.ELIZONDO : Aprobado
- 10:20:54 De SEyD-Gerardo Cisneros : Aprobado
- 10:20:57 De Marcos Chávez : a favor
- 10:20:57 De LUIS ALBERTO BARRIO : aPROBADO
- 10:21:02 De Enrique V. COESPO : Aprobado
- 10:21:06 De SALOME RAMOS : APROBADO
- 10:21:07 De Tere Fuentes : Aprobado
- 10:21:07 De Arturo Fuentes : Aprobado
- 10:21:14 De Jesus Humberto Gonzalez Lerma : Aprobado
- 10:21:25 De Juan E Diaz : Aprobado (Ciudad Juarez)
- 10:21:28 De Ricardo Torres- UACH : Aprobado
- 10:21:40 De Jesus Mesta Fitzmaurice : Aprobado
- 10:21:51 De SDM : Victor M. Rodríguez SDMaprobado
- 10:22:24 De Adrian Duran : Aprobado
- 10:24:06 De CEG-Lucy Köhler : Se aprobó el orden del día.
- 10:24:45 De PRESIDENCIA URIQUE : aprobado
- 10:28:10 De CEG-Lucy Köhler : Se da la palabra al Ing. Mario Alonso García Duran para el informe de resultados del FISE
- 10:37:25 De Jesus Mesta Fitzmaurice : Aprobado
- 10:37:31 De SDM : aprobado
- 10:37:33 De SEyD-Gerardo Cisneros : Aprobado

10:37:33 De Concepcion Landa Garcia Tellez : aprobado

10:37:36 De Arturo Fuentes : Aprobado

10:37:37 De LUIS ALBERTO BARRIO : Aprobado

10:37:37 De Jesus Humberto Gonzalez Lerma : Aprobado

10:37:37 De L F Siqueiros : Aprobado

10:37:37 De maria teresa guerrero olivares : aprobado

10:37:39 De ING.ELIZONDO : Aprobado

10:37:39 De Ramón Galindo : Aprobado

10:37:39 De José Antonio Bilbao Martínez - Santa Bárbara : APROBADO

10:37:42 De Tere Fuentes : Aprobado

10:37:42 De PRESIDENCIA URIQUE : aprobado

10:37:43 De Laura Romero : aprobado

10:37:46 De Ismael Pèrez Pavìa : a favor

10:37:47 De Coordinación Ejecutiva de Gabinete : SE pone a consideración el informe FISE 2020

10:37:47 De antonio.fernandez : Aprobado

10:37:49 De Enrique V. COESPO : Aprobado.

10:37:53 De Ricardo Torres- UACH : Aprobado

10:37:54 De jose.luevano : a favor

10:37:58 De Marcos Chávez : aprobado

10:38:08 De SALOME RAMOS : APROBADO

Se aprueba de manera unánime el reporte .

10:40:07 De Acuerdos - CEG : Se da la palabra al Otro. Javier Ferreiro Burdick Director de Seguimiento de la CEG para presentar la propuesta del 2021

10:43:54 De Acuerdos - CEG : Se les solicita a todos los asistentes por favor registren en este chat su nombre completo, puesto y dependencia

10:44:36 De Arturo Fuentes : Arturo Fuentes Vélez, secretario de Hacienda del Gobierno del Estado

10:44:41 De Concepcion Landa Garcia Tellez : María Concepción Landa, secretaria de Cultura, Secretaría de Cultura.

10:44:52 De L F Siqueiros : Luis Felipe Siqueiros Falomir Secretario SDUE

- 10:44:55 De Enrique V. COESPO : Jesús Enrique Valenzuela Peralta, Coordinador General del Consejo Estatal de Población (COESPO), a sus órdenes.
- 10:44:58 De Ramón Galindo : Ramon Galindo, Secretario de Desarrollo Social
- 10:45:03 De Concepcion Landa Garcia Tellez : Paola Contestabile Frayre, directora general ejecutiva, Secretaría de Cultura
- 10:45:12 De Dra Nathalie Desplas : Dra Nathalie Desplas, directora de Turismo de la SIDE
- 10:45:18 De Laura Romero : Laura Bernarda Romero García
- 10:45:18 De José Antonio Bilbao Martínez - Santa Bárbara : José Antonio Bilbao Martínez, Presidente Municipal de Santa Bárbara y Arq. Melissa Pérez Portillo, Directora de Obras Públicas de Santa Bárbara
- 10:45:30 De Tere Fuentes : Lic. Teresita de Guadalupe Fuentes Vélez, Directora General. DIF Estatal
- 10:45:50 De dipbgamez : Blanca Gámez Gutiérrez, Diputada del Congreso del estado
- 10:45:55 De Mario García SH Gob. del Estado : Mario Alonso García Durán, Director de Programas de Inversión, Secretaria de Hacienda, GEC
- 10:46:20 De Laura Romero : Laura Bernarda Romero García Alcaldesa de Ascensión Chih.
- 10:46:34 De Marcos Chávez : Marcos Chávez Torres, presidente municipal de ciudad Jiménez
- 10:46:55 De SALOME RAMOS : SA
- 10:47:07 De COEPI JUAN PAULO ROMERO : COEPI Maria Teresa Guerrero Olivares Titular y Juan Paulo Romero Reyanga Director de Planeación de políticas públicas
- 10:47:23 De Adrian Duran : Adrián Durán alcalde Satevo
- 10:47:31 De Jesus Humberto Gonzalez Lerma : Jesús Humberto González Lerma, Asesor Técnico de la Dirección de Programas de Inversión.
- 10:47:32 De SALOME RAMOS : SALOME RAMOS SALMON, PRESIDENTE MUNICIPAL CHINIPAS
- 10:48:02 De Carlos Uc : Carlos Armando Uc Nájera, Coordinador Estatal de INEGI
- 10:48:06 De Francisco Orrantia : Francisco Javier Orrantia Franco, Jefe del Departamento de Planeación Turística de la SIDE
- 10:48:48 De Miguel Espinoza COEPI : Miguel Espinoza Frausto Jefe de Planeación, Programación y Seguimiento de COEPI.
- 10:51:46 De Acuerdos - CEG : Se pone a consideración la propuesta de inversión del FISE 2021
- 10:56:30 De LUIS ALBERTO BARRIO : Aprobado
- 10:56:31 De Acuerdos - CEG : Se pone a consideración para votación la propuesta de inversión del FISE 2021
- 10:56:37 De SDM : aprobado
- 10:56:39 De Arturo Fuentes : A favor

- 10:56:39 De L F Siqueiros : Aprobado
- 10:56:40 De Enrique V. COESPO : Aprobado
- 10:56:41 De Ismael Pèrez Pavìa : aprobado
- 10:56:41 De Laura Romero : aprobado
- 10:56:42 De ING.ELIZONDO : Aprobado
- 10:56:43 De José Antonio Bilbao Martínez - Santa Bárbara : Aprobado
- 10:56:44 De SALOME RAMOS : APROBADO
- 10:56:45 De Ricardo Torres- UACH : Aprobado
- 10:56:45 De Marcos Chávez : aprobado
- 10:56:47 De Ramón Galindo : A favor
- 10:56:48 De maria teresa guerrero olivares : Aprobado
- 10:56:49 De Adrian Duran : aprobado
- 10:56:50 De Tere Fuentes : aprobado
- 10:56:50 De jose.luevano : a favor
- 10:57:03 De antonio.fernandez : Aprobado
- 10:57:04 De Jesus Humberto Gonzalez Lerma : Aprobado
- 10:57:12 De Jesus Mesta Fitzmaurice : Aprobado
- 10:57:37 De maria teresa guerrero olivares : aprobado
- 10:57:47 De SEyD-Gerardo Cisneros : Aprobado
- 10:57:48 De Acuerdos - CEG : Se aprueba la propuesta de inversión del FISE 2021
- 10:58:00 De SECRETARIO DE SALUD : aprobado
- 10:58:54 De Acuerdos - CEG : Se da la palabra al Ing. Carlos Uc Najera Coordinador Estatal del INEGI para presentar los principales resultados del CENSO de Población y Vivienda 2020
- 11:08:20 De SECRETARIO DE SALUD : Cuando termine el Ing Nájera tengo un comentario+
- 11:10:59 De maria teresa guerrero olivares : Muchas gracias ingeniero.
- 11:12:52 De maria teresa guerrero olivares : Gracias secretario E. Fernández.
- 11:13:42 De Acuerdos - CEG : Se da la palabra al Lic. Eduardo Herrera Secretario de Salud, quien menciona la relevancia del dato del envejecimiento de la población. Tanto en relación a la vacunación por Covid y como a los temas de pensiones.

Invita a las dependencias y organismos que tengan fondos de pensiones a realizar procesos de revisión actuarial de los fondos de pensiones, incluyendo este elemento en sus análisis.

11:13:58 De antonio.fernandez : Aprobado

11:14:01 De Jesus Mesta Fitzmaurice : Aprobado

11:14:04 De SECRETARIO DE SALUD : APROBADO

11:14:06 De Concepcion Landa Garcia Tellez : aprobado

11:14:07 De Enrique V. COESPO : Aprobado

11:14:08 De ING.ELIZONDO : Aprobado

11:14:08 De SDM : aprobado

11:14:10 De SEyD-Gerardo Cisneros : Aprobado

11:14:11 De Ricardo Torres : Aprobado

11:14:11 De Laura Romero : aprobado

11:14:11 De SALOME RAMOS : APROBADO

11:14:13 De José Antonio Bilbao Martínez - Santa Bárbara : aprobado

11:14:15 De LUIS ALBERTO BARRIO : APROBADO

11:14:16 De maria teresa guerrero olivares : Aprobado

11:14:17 De L F Siqueiros : De acuerdo

11:14:17 De Marcos Chávez : aprobado

11:14:17 De jose.luevano : a favor

11:14:20 De PRESIDENCIA URIQUE : aprobado

11:14:22 De Juan E Diaz (Ciudad Juarez) : aprobado

11:14:23 De Jesus Humberto Gonzalez Lerma : Aprobado

11:14:25 De Ismael Pèrez Pavìa : aprobado

11:14:30 De Ramón Galindo : Aprobado

11:14:46 De Acuerdos - CEG : Se aprueba el informe de Inegi con los resultados del Censo de Población y vivienda.

11:15:26 De Acuerdos - CEG : Se abre asuntos generales

11:16:11 De Irma Villanueva : Irma Villanueva de la Comisión de Víctimas, pido la palabra, por favor

11:16:58 De Acuerdos - CEG : Dr. Cesar García de COESPO menciona que estan por convocar a una reunión para profundizar en los resultados del CENSO del 2020, y extiende la invitación a los presentes.



11:19:03 De Acuerdos - CEG : Irma Villanueva de la Comisión de Víctimas toma la palabra para agradecer a los integrantes de este Consejo el aprobar obras para atender a personas en situación de desplazamiento.

11:19:47 De Laura Romero : solicitó la palabra

11:22:20 De Acuerdos - CEG : Ma. Teresa Guerrero titular de COEPI, manifiesta su interés en participar en la reunión del detalle de la información del Inegi, y poder contrastar y conocer a fondo las cifras que arroja el censo sobre población indígena.

11:22:24 De Acuerdos - CEG : Laura Romero Alcaldesa de Ascención, agradece al consejo la aprobación de las obras del FISE 2021, y el apoyo que el Estado ha dado a los municipios.

11:25:03 De Acuerdos - CEG : Ing. Carlos Uc, del INEGI ofrece reunión especial a COESPO y dependencias interesadas para mostrar los detalles sobre cómo se captan a los hablantes de Lengua Indígena.

11:26:21 De Carlos Uc : gracias, a la Coordinación ejecutiva de Gabinete

11:26:53 De Acuerdos - CEG : Se da la Palabra al C.P. Jesús Mesta Fitzmaurice Coordinador Ejecutivo de Gabinete que agradece la participación de los presentes, y el apoyo de todas las instancias y nos invita a lograr aún mas avances en el 2021.

11:27:22 De Acuerdos - CEG : A las 11:20 am la Delegada Bertha Alcalde da por concluida la sesión.

## ANEXO 2

## FONDO DE INFRAESTRUCTURA SOCIAL PARA LAS ENTIDADES CIERRE DE EJERCICIO 2020

DEPENDENCIA / EJECUTOR	PROYECTOS	MUNICIPIOS	LOCALIDADES	APROBADO	EJERCIDO	SALDO
<b>RECURSOS A INVERTIR</b>	<b>185,871,565.00</b>			<b>99.89%</b>	<b>90.46%</b>	
<b>TOTAL</b>	<b>439</b>	<b>28</b>	<b>294</b>	<b>185,677,077.89</b>	<b>168,155,138.90</b>	<b>17,521,939.06</b>
COMISION FEDERAL DE ELECTRICIDAD	10	1	1	4,500,000.00	4,500,000.00	0.00
COMISION ESTATAL PARA LOS PUEBLOS INDIGENAS	42	12	41	20,757,267.55	20,621,488.35	135,779.20
DESARROLLO INTEGRAL DE LA FAMILIA	225	22	181	18,494,468.79	18,494,468.79	0.00
FOMENTO Y DESARROLLO ARTESANAL DEL ESTADO DE CHIHUAHUA	3	3	3	820,801.00	820,801.00	0.00
JUNTA CENTRAL DE AGUA Y SANEAMIENTO	1	1	1	1,125,796.42	1,125,796.42	0.00
PRESIDENCIAS MUNICIPALES	124	9	84	33,392,194.45	33,258,617.39	133,577.06
SECRETARIA DE SALUD	9	7	9	14,246,467.70	14,246,467.69	0.01
SECRETARIA DE COMUNICACIONES Y OBRAS PUBLICAS	2	2	2	72,062,952.00	54,958,436.70	17,104,515.37
SECRETARIA DE DESARROLLO SOCIAL	3	3	3	12,135,874.08	11,987,806.66	148,067.42
SECRETARIA DE EDUCACION Y DEPORTE	20	7	18	8,141,255.90	8,141,255.90	0.00

AHORROS PRESUPUESTALES	3,178,663.53
RENDIMIENTOS	119,148.36
REINTEGRO TOTAL	3,297,811.89

## ANEXO 3

**Resumen de Inversión**

<b>COMISIÓN ESTATAL PARA LOS PUEBLOS INDÍGENAS</b>						
<b>Programa</b>	<b>Dependencia Ejecutora</b>	<b>No. Municipios</b>	<b>Características</b>	<b>No. Acciones</b>	<b>Personas Beneficiarias</b>	<b>Inversión (mdp)</b>
<b>CONSTRUCCIÓN DE COMEDORES ESCOLARES</b>	ICHIFE En convenio con COEPI	<b>4</b>	Proyectos integrales que se adecuarán a cada región, y que incluirán: mano de obra local, materiales de la región, cosecha de agua, baño seco y operación de la comunidad	<b>11</b>	<b>436</b>	<b>\$ 4,550,000</b>
<b>CONSTRUCCIÓN DE COMEDORES COMUNITARIOS</b>	PRESIDENCIAS MUNICIPALES	<b>3</b>		<b>3</b>	<b>180</b>	<b>\$1,860,000</b>
<b>MEJORAMIENTO DE VIVIENDA INDÍGENA</b>	COEPI	<b>11</b>	Mejoramiento de Techos	<b>950</b>	<b>3,800</b>	<b>\$9,304,186</b>
<b>TOTAL</b>						<b>\$15,714,186</b>

## Construcción de Comedores Escolares

Propuesta de Atención FISE 2021	
<b>Inversión</b>	<b>\$ 4'550,000.00</b>
<b>Municipios ZAP</b>	<b>4</b>
<b>No. Comedores</b>	<b>11</b>

La ejecución del Programa se realiza en convenio entre el Instituto Chihuahuense de Infraestructura Educativa (ICHIFE) y la Comisión Estatal para los Pueblos Indígenas (COEPI), a través de administración directa, donde por medio de la comunidad se llevan a cabo las obras con un supervisor de obra.

MUNICIPIO	No. COMEDORES
Batopilas	1
Guachochi	4
Guadalupe y Calvo	4
Morelos	2
<b>Total</b>	<b>11</b>

El Equipamiento de estos comedores se realiza a través del DIF Estatal.



## Construcción de Comedores Comunitarios

Propuesta de Atención FISE 2021	
<b>Inversión</b>	<b>\$ 1'860,000.00</b>
<b>Municipios ZAP</b>	<b>3</b>
<b>No. Comedores</b>	<b>3</b>

MUNICIPIO	No. COMEDORES
Bocoyna	1
Guazapares	1
Nuevo Casas Grandes	1
<b>Total</b>	<b>3</b>

La construcción de los comedores comunitarios estará a cargo de las presidencias municipales, en coordinación con el Subsistema de Preparatoria Abierta y Telebachillerato (SPAyT), quien enfoca la atención en la demanda recabada.

La Secretaría de Desarrollo Municipal (SDM) coordina y funge como enlace con las Presidencias Municipales.

El Equipamiento de estos comedores se realiza por el DIF Estatal.

## Mejoramiento de vivienda indígena

La ejecución del Programa se realiza a través de COEPI, en municipios catalogados como Zonas de Atención Prioritaria (ZAP).

\*Mediante Asamblea Comunitaria se integra un Comité de Participación Social, en el cual se seleccionan a las personas que serán beneficiarias del apoyo.

- El apoyo será entregado por el personal operativo de COEPI en corresponsabilidad de los beneficiarios para su instalación.

\* COEPI supervisa y da seguimiento a la instalación e integra el acta entrega-recepción.

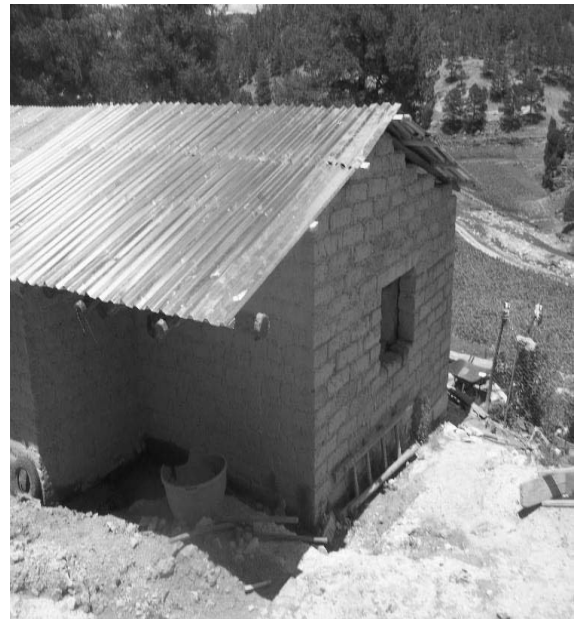

ACCIÓN		
CONCEPTO	CANTIDAD	COSTO X ACCIÓN
LÁMINA GALVANIZADA RECTANGULAR DE 4' X 12'	12 Piezas	<b>\$9,793.88</b>
CABALLETE GALVANIZADO DENTADO DE 10'	2.5 Piezas	
CLAVO PARAGUAS C/CABEZA 2 1/2"	3 Kilos	

## ANEXO 4

## Equipamientos de Espacios Alimentarios Acciones 2021

<b>DIF</b>			
<b>Equipamiento</b>	<b>Cantidad</b>	<b>Personas Beneficiarias</b>	<b>Inversión (mdp)</b>
<b>COMEDORES MODULARES PARA DESAYUNOS CALIENTES</b>	<b>121</b>	<b>3,562</b>	<b>\$ 14'883,000</b>
<b>EQUIPAMIENTO COMEDORES</b>	<b>39</b>	<b>3,306</b>	<b>\$3,498,300</b>
<b>LAVAMANOS</b>	<b>284</b>	<b>21,013</b>	<b>\$2,754,800</b>
<b>TOTAL</b>			<b>\$21,136,100</b>

## Equipamiento de Espacios Alimentarios

### Objetivo

Promover la adaptación, instalación, remodelación y **equipamiento de espacios alimentarios** (cocinas, desayunadores o comedores), para **establecer las condiciones adecuadas para la preparación y consumo** de alimentos de calidad e inocuos, con el fin de **combatir la inseguridad alimentaria**, la carencia alimentaria y la desnutrición entre la población escolar pertenecientes a las comunidades que se encuentren dentro de las Zonas de Atención Prioritarias. Así como de las Personas en situación vulnerable con carencia de acceso a la alimentación.





# Equipamientos de Espacios Alimentarios Acciones 2021

Municipio	Beneficiarios	Inversión	Equipamientos y Lavamanos
ALDAMA	32	\$ 89,700.00	1
BALLEZA	2,887	\$ 1,439,900.00	55
BATOPILAS	136	\$ 581,700.00	5
BOCOYNA	189	\$ 850,800.00	8
CAMARGO	1,604	\$ 395,200.00	16
CARICHI	1,222	\$ 1,045,300.00	26
CHIHUAHUA	396	\$ 89,700.00	1
CHÍNIPAS	1,486	\$ 1,038,700.00	37
CUAUHTÉMOC	7,509	\$ 1,367,300.00	53
DELICIAS	2,713	\$ 938,800.00	37
GUACHOCHI	800	\$ 2,964,900.00	26
GUADALUPE Y CALVO	985	\$ 3,948,900.00	34
GUAZAPARES	2,402	\$ 1,215,700.00	47
GUERRERO	193	\$ 458,700.00	4
HIDALGO DEL PARRAL	929	\$ 87,300.00	9
JANOS	23	\$ 123,000.00	1
JIMÉNEZ	36	\$ 89,700.00	1
JUÁREZ	117	\$ 492,000.00	4
MADERA	78	\$ 123,000.00	1
MAGUARICHI	391	\$ 294,500.00	7
MEOQUI	25	\$ 123,000.00	1
MORELOS	1,039	\$ 394,600.00	29
NONOAVA	1,180	\$ 483,600.00	10
SANTA BÁRBARA	693	\$ 210,300.00	10
SANTA ISABEL	425	\$ 19,400.00	2
TEMOSACHIC	20	\$ 123,000.00	1
URIQUE	196	\$ 1,040,400.00	9
URUACHI	175	\$ 1,107,000.00	9
<b>Total general</b>	<b>27,881</b>	<b>\$ 21,136,100.00</b>	<b>444</b>

# Equipamientos de Espacios Alimentarios Acciones 2021

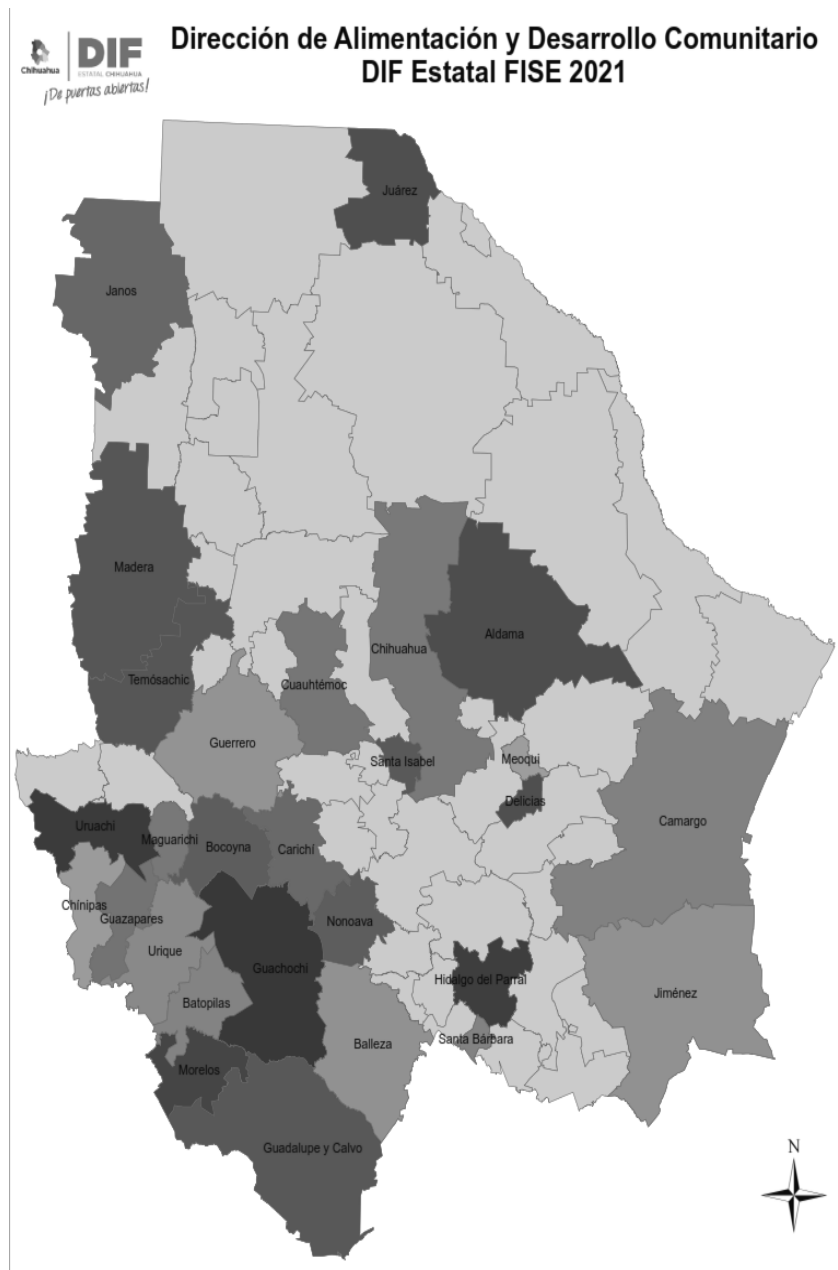

## ANEXO 5

**Resumen de Inversión**

<b>SECRETARÍA DE COMUNICACIONES Y OBRAS PÚBLICAS</b>			
<b>Municipio</b>	<b>Acción</b>	<b>Beneficiarios</b>	<b>Inversión FISE (mdp)</b>
<b>Urique</b>	Construcción de 1,271.92 m2 de camino para acceso al Parque Aventura Barrancas del Cobre de gravalock, del km 0+355 al 1+626.92.	20,947 y 100,000 turistas que visitan el Parque de Aventura anualmente	\$16,472,241.45
<b>Aldama</b>	Construcción de Puente sobre el Arroyo Los Muertos ubicado en el cruce de la calle 13ª y calle Benito Juárez en la Comunidad de La Mesa	780 habitantes	\$3,000,000.00
<b>Total</b>			<b>\$19,472,241.45</b>

# Construcción de 1,271.92 m<sup>2</sup> de camino para acceso al Parque Aventura Barrancas del Cobre

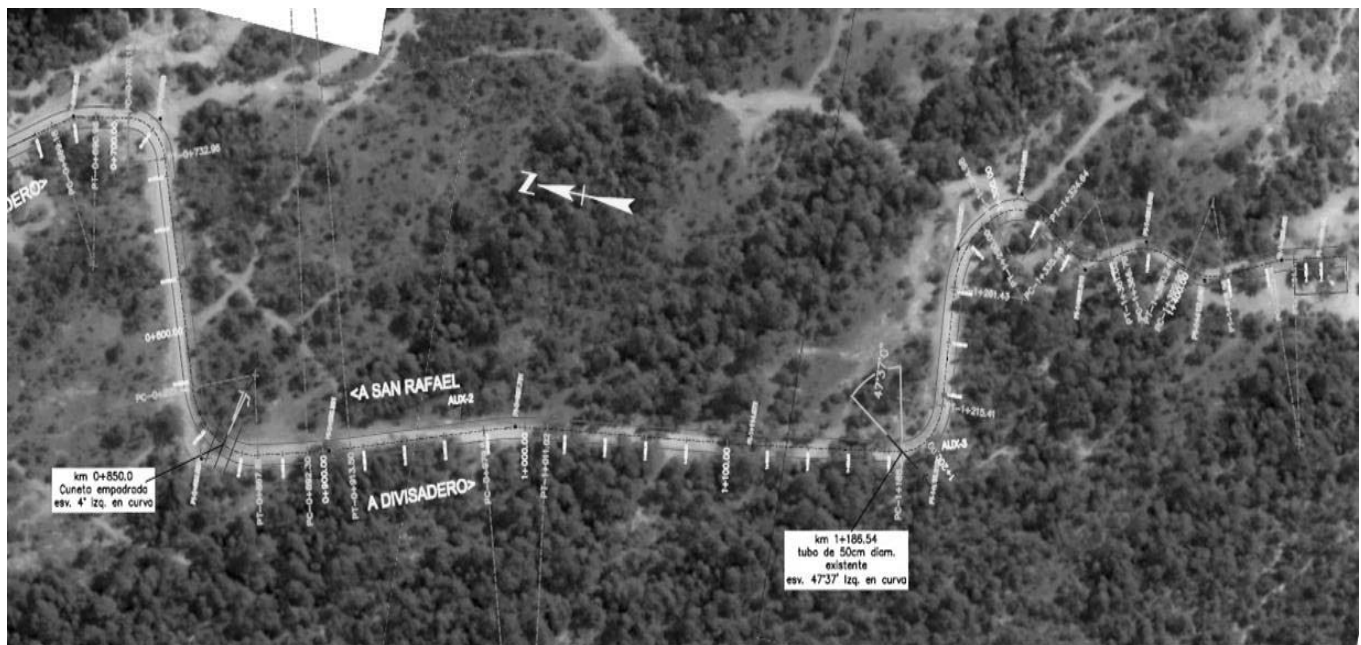

## Participación y consulta de las comunidades

El proyecto de “Camino de Acceso al PABC”, **atravesó por un proceso de consultas comunitarias**, para informar y recoger la opinión de las comunidades rarámuri de la zona acerca del proyecto, y de esa manera, se logró profundizar acerca de las mejoras sustentables que el camino atraerá en la zona y el resultado fue que se aprobó el material propuesto, ya que cumple con las características sustentables necesarias para preservar la zona de la entrada al PABC.

Dichas consultas fueron guiadas a través de las cinco etapas propuestas por la Organización Mundial del Trabajo, las cuales son:

1. Acuerdos previos
2. Etapa Informativa
3. Etapa Deliberativa
4. Etapa Consultiva
5. Etapa de Seguimiento de los Acuerdos



## Impacto Social



- **Modernización del camino:** Su objetivo principal es dar acceso permanente, así como coadyuvar al desarrollo de la región, cuya población se dedica principalmente a las actividades comerciales y artesanales.
- **Mejora de la calidad de vida:** A través de infraestructura de los caminos que colindan con el Parque de Aventura, que logren impulsar una mayor movilidad y una mejor comunicación, favoreciendo la competitividad local y regional, fomentando un tránsito seguro en beneficio de los habitantes de la zona y de las personas que asisten y laboran en el Parque de Aventura Barrancas del Cobre.
- **Generación de derrama económica** en la zona, con la compra de materiales de la región.
- **El 92% de la plantilla laboral del Parque de Aventura, habitan las zonas aledañas** y de ese 92%; 65% es de origen rarámuri



**Chihuahua**  
GOBIERNO DEL ESTADO

# Gobierno del Estado de Chihuahua

## Secretaría de Comunicaciones y Obras Públicas



**UNIDOS**  
con**VALOR**

### Ficha Técnica de Obra

**CONSTRUCCIÓN DE PUENTE SOBRE EL ARROYO LOS MUERTOS UBICADO EN EL CRUCE DE LA CALLE 13ª Y CALLE BENITO JUÁREZ EN LA COMUNIDAD DE LA MESA, EN EL MUNICIPIO DE ALDAMA, CHIH.**

#### Información

**Municipios:** Aldama  
**Longitud Estructura:** 273.37 m.  
Estructura: 16.80 m.  
Accesos: 256.57 m.  
**Inversión Estimada:** \$ 3.00 Mdp.

#### Descripción de la Obra

Construcción de puente de 4 claros de 4.20 m., una altura de 1.50 m. y un ancho de calzada de 8.00 m. para alojar dos carriles de circulación, uno por sentido.

Las rampas de acceso serán de una longitud en la entrada de 72.60 m. y la salida de 163.93 m. alcanzando una longitud total de 256.57 m. incluyendo el puente, pavimentado a base de carpeta asfáltica por el sistema de riegos de sello.

Incluye la colocación de señalamiento vertical y horizontal necesario para su correcta operación.

#### Sección Transversal

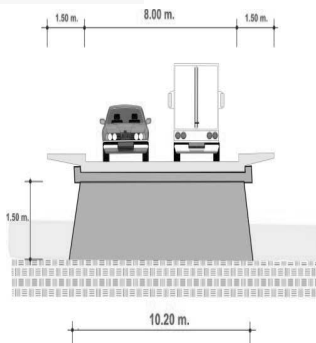

#### Corte Longitudinal

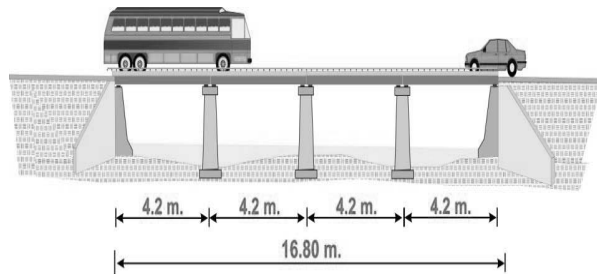

#### Corte Longitudinal

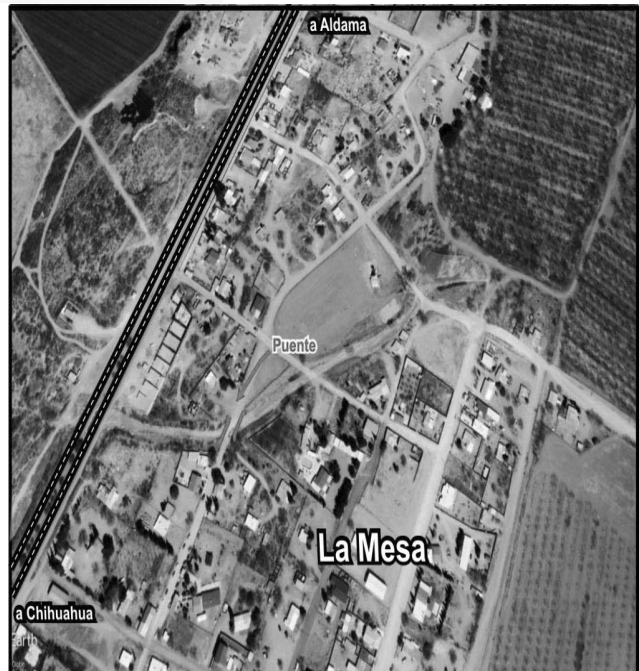



Chihuahua  
GOBIERNO DEL ESTADO

# Propuesta de Infraestructura Estatal 2019

## Programa PEF



UNIDOS  
con VALOR

### Ficha Técnica de Obra

**CONSTRUCCIÓN DE PUENTE SOBRE EL ARROYO LOS MUERTOS UBICADO EN EL CRUCE DE LA CALLE 13ª Y CALLE BENITO JUÁREZ EN LA COMUNIDAD DE LA MESA, EN EL MUNICIPIO DE ALDAMA, CHIH.**

### Información Básica

**Municipios:** Aldama  
**Longitud** 16.80 m.  
**Estructura:**  
**Inversión** 3.00 Mdp.  
**Estimada:**

### Beneficiarios:

La Mesa, El Porvenir, La Calera

780 habitantes (INEGI 2015)

### Beneficios:

Con la construcción de esta estructura se resuelve un problema que tiene años, permitiendo el cruce de vehículos y personas sobre el Río durante cualquier época del año.

### Impacto Regional

Esta obra permitirá el cruce durante todo el año del tráfico que se genera en la comunidad de La Mesa, permitiendo el cruce de vehículos y personas en cualquier época del año, brindando seguridad y fluidez a esta vialidad, permitiendo el desarrollo de la comunidad.

### Situación de Estudios, Proyectos y Derechos de Vía

Se cuenta con el proyecto geométrico y la excepción de la MIA.



## ANEXO 6

**Resumen de Inversión**

<b>Construcción de 3 Hornos libres de humo</b>			
<b>Municipio</b>	<b>Beneficiarios</b>	<b>Inversión FISE (mdp)</b>	<b>Comentarios</b>
<b>Madera, localidad Mesa Blanca</b>	<b>30 artesanas cabezas de familia (120 personas)</b>	<b>\$ 225,292.20</b>	Rescate la alfarería PIMA; acción que tiene un efecto positivo en su economía, pero también un gran valor desde el enfoque cultural, pues es un rescate de técnica ancestral.
<b>Batopilas, localidad El Salvial</b>	<b>28 artesanos cabezas de familia (100 personas)</b>	<b>\$ 242,726.99</b>	Llevar un horno de este tipo a un municipio como Batopilas tiene un alto sentido social y brinda alternativas de sustento para el incremento en la producción.
<b>Guachochi, localidad Choguita de Norogachi</b>	<b>17 artesanos cabezas de familia (68 personas)</b>	<b>\$ 225,292.20</b>	Al igual que en las comunidades anteriores en beneficio a la practica de la alfarería fomenta su producción y da alternativas de ocupación y generación de ingresos.
<b>Total</b>		<b>\$693,311.39</b>	

## Construcción de Hornos libres de humo

El proyecto de autoconstrucción de Hornos Libres de Humo va encaminado al rescate y preservación de la técnica de elaboración de alfarería, mediante el aumento de la calidad de las piezas pero sobre todo a **proteger la salud de quien produce artesanía.**

Estos hornos alcanzan la temperatura adecuada para que las piezas queden perfectamente cocidas, utiliza menos leña y elimina las inhalaciones de humo al realizar la quema.

### Beneficios:

- Coadyuva en el mejoramiento de las condiciones de vida
- Aminora la pobreza que impera en la región,
- Ofrece opciones para enfrentar el alto grado de violencia al que se enfrentan día a día las comunidades.



## ANEXO 7

**Resumen de Inversión**

<b>Mejoramiento de 24 Viviendas – CEAVE</b>				
<b>Municipio</b>	<b>Acción</b>	<b>Dependencia ejecutora</b>	<b>Beneficiarios</b>	<b>Inversión FISE (mdp)</b>
<b>Chihuahua</b>	13	COEPI	125	\$1,120,000
<b>Parral</b>	1			
<b>Baborigame, Gpe. y Calvo</b>	10	MUNICIPIO		\$800,000
<b>Total</b>				<b>\$1,920,000</b>

## **Mejoramiento de vivienda a personas (la mayoría de ellas indígenas) en situación de desplazamiento forzado**

Según los Principios Rectores de los desplazamientos internos (ONU; 2, 1998):

*“... se entiende por desplazados internos las personas o grupos de personas que se han visto forzadas u obligadas a escapar o huir de su hogar o de su lugar de residencia habitual, en particular como resultado o para evitar los efectos de un conflicto armado, de situaciones de violencia generalizada, de violaciones de los derechos humanos o de catástrofes naturales o provocadas por el ser humano, y que no han cruzado una frontera estatal internacionalmente reconocida”*

## ANEXO 8

## Resumen de Inversión

<b>INFRAESTRUCTURA EDUCATIVA</b>				
<b>Telebachilleratos</b>				
<b>PROYECTO</b>	<b>MUNICIPIOS</b>	<b>ACCIONES</b>	<b>BENEFICIARIOS</b>	<b>ESTATAL FISE (mdp)</b>
<b>Construcción de aulas y baños en telebachilleratos</b>	<b>7</b> Guadalupe y Calvo (3) Batopilas (1) Urique(1) Santa Bárbara (2) Morelos (1) Guachochi(1) Balleza (2)	<b>11</b>	<b>334</b>	<b>\$4,150,000</b>
<b>Construcción de Albergue para maestros</b>	Guadalupe y Calvo (2) Urique(1) Guachochi(2) Balleza (1)	<b>6</b>	<b>18</b>	<b>\$2,880,000</b>
<b>TOTAL</b>				<b>\$7,030,000</b>

## ANEXO 9

## Resumen de Inversión

<b>SECRETARÍA DE SALUD</b>		
<b>Municipio</b>	<b>Acción</b>	<b>Inversión FISE (mdp)</b>
<b>Cauhtémoc</b>	Construcción y equipamiento de CESSA / CRUM Tierra Nueva	\$14,397,906.10

# Construcción (ampliación) y equipamiento del CESSA Tierra Nueva, municipio de Cuauhtémoc, Chih.

UBICACIÓN	
CUAUHTÉMOC, CHIH	

MONTO DE INVERSIÓN	
Construcción \$ 11,153,448.28	
Equipamiento \$ 3,244,458.10	

PLAZO DE EJECUCIÓN	
6 MESES	

TABLA DE SUPERFICIES	
TERRENO	10,989.24 m2
CONSTR. ACTUAL	1,978.26 m2
AMPLIACIÓN	372.93 m2

NO. BENEFICIARIOS	
22,292	

**DESCRIPCIÓN**

Con esta Remodelación se pretende adecuar el área de observación ya que se encuentra rebasado en la demanda de servicios, **se ampliará y mejorará la calidad del servicio que se brinda a la población de Cuauhtémoc, así mismo el proyecto permitirá construir un Centro Regulador de Urgencias Médicas (CRUM) en la localidad de Cuauhtémoc** para dar servicio a la comunidad, con el propósito de otorgar una atención médica adecuada y oportuna en el traslado de pacientes víctimas de accidentes o desastres, desde el lugar de ocurrencia hasta la Unidad Médica.

## EL PROYECTO INCLUYE:

- REMODELACIÓN:**  
 DETECCIÓN Y CONTROL DE RIESGOS:
- Observación
  - Trabajo de enfermeras

- ÁREA DE GOBIERNO:**
- Reacomodo de Cubículos administrativos
  - Auxiliares de Dirección

- AMPLIACIÓN:**  
 ÁREA DE GOBIERNO (53.55m2):
- Oficina de Dirección
  - Oficina Administrativa
  - Site

- CRUM (284.03m2):
- Cochera para Ambulancias
  - Almacén insumos Ambulancias
  - Recepción
  - Sanitarios
  - Site
  - Radio Operadores
  - Oficina Medico Regulador
  - Área de descanso
  - Área de estar
  - Cuarto de máquinas



## ANEXO 10

## Resumen de Inversión

<b>Secretaría de Cultura</b>				
<b>Biblioteca Regional El Correo</b>				
<b>PROYECTO</b>	<b>MUNICIPIO</b>	<b>ACCIONES</b>	<b>BENEFICIARIOS</b>	<b>INVERSIÓN FISE</b>
Rehabilitación de Biblioteca "El Correo"	Cd. Juárez	1	1,674,973	\$26,505,005



## **Biblioteca Regional “El Correo”**

- La Biblioteca “El Correo” ofrece un tercer espacio aparte del hogar, trabajo/escuela, en donde la población tenga un encuentro atractivo con la cultura en maneras diversas, ya sea a través del libro impreso, o a través de una experiencia de cine, por medio de equipos de trabajo, por internet, de una manera lúdica.
- El Gobierno del Estado de Chihuahua, ha obtenido del Servicio Postal Mexicano la cesión del inmueble El Correo ubicado en el centro histórico de Cd. Juárez, **edificio que data de 1947**, para establecer la Biblioteca Regional.
- La habilitación del inmueble como Biblioteca ayudará a reactivar la economía de la zona, incrementando las oportunidades de empleo formal, **inhibiendo actividades ilícitas.**

## ANEXO 11

**Resumen de Inversión**

<b>Secretaría de Desarrollo Social</b>			
<b>Albergue para estudiantes</b>			
<b>PROYECTO</b>	<b>MUNICIPIO</b>	<b>ACCIONES</b>	<b>INVERSIÓN FISE</b>
Construcción de Albergue para estudiantes	Chihuahua	1	\$2,050,644.42

## ANEXO 12

**Resumen de Inversión**

<b>Construcción y rehabilitación de parques</b>		
<b>Municipio</b>	<b>Obra</b>	<b>Inversión FISE (mdp)</b>
Chihuahua	Rehabilitación de Plaza Frontones en la Ciudad Deportiva	\$ 6,058,098.05
Chihuahua	Rehabilitación de la Plaza Discóbolo en la Ciudad Deportiva	\$ 12,734,016.91
Chihuahua	Construcción Mini Ciudad Vial en Deportiva Sur 1a etapa	\$ 2,363,403.09
<b>Total</b>		<b>\$21,155,518.05</b>

**ANEXO 13****Resumen de Inversión FISE 2021  
Presidencias Municipales**

<b>Municipios</b>	<b>Aportaciones</b>		
	<b>FISE</b>	<b>Municipal</b>	<b>Total</b>
9	53,787,499.40	29,848,715.21	83,636,214.61

## ASCENSIÓN

MUNICIPIO	LOCALIDAD	PROYECTO	MONTO TOTAL	INVRESIÓN MUNICIPAL	INVERSIÓN FISE
Ascensión	Ascensión Puerto Palomas	Alumbrado Público (suministro e instalación <b>de 1500 luminarias led</b> en Ascensión - 1200 y Puerto Palomas - 300 ) beneficiarios directos 13,032 personas	7,000,000.00	1,000,000.00	6,000,000.00
	Ascensión	Pavimentación en la Calle Acacias, Ascensión (1a etapa) beneficiarios directos 393 personas	2,000,000.00	1,000,000.00	1,000,000.00
		<b>TOTALES</b>	<b>9,000,000.00</b>	<b>2,000,000.00</b>	<b>7,000,000.00</b>

## CAMARGO

MUNICIPIO	LOCALIDAD	PROYECTO	MONTO TOTAL	INVRESIÓN MUNICIPAL	INVERSIÓN FISE
Camargo	Santa Rosalía de Camargo	<b>Pavimentación</b> concreto asfáltico, calle segunda Manuel J. Clouthier beneficiarios directos 700 personas	6,457,494.65	1,403,443.00	5,054,051.65
	Santa Rosalía de Camargo	<b>Pavimentación</b> concreto asfáltico, calle María Isaí Ginther, beneficiarios directos 60 personas	1,683,780.61	899,991.43	783,789.18
	Santa Rosalía de Camargo	Pavimentación concreto asfáltico, calle Sin nombre beneficiarios directos 60 personas directamente.	262,159.17	100,000.00	162,159.17
		<b>TOTALES</b>	<b>8,403,434.43</b>	<b>2,403,434.43</b>	<b>6,000,000.00</b>

## CHINIPAS

MUNICIPIO	LOCALIDAD	PROYECTO	MONTO TOTAL	INVRESIÓN MUNICIPAL	INVERSIÓN FISE
Chínipas	Chínipas	<b>Pavimentación</b> con concreto hidráulico del acceso principal a la comunidad de Chínipas en beneficio de 1,150 habitantes.	2,980,000.00	1,420,000.00	1,560,000.00
		<b>TOTALES</b>	<b>2,980,000.00</b>	<b>1,420,000.00</b>	<b>1,560,000.00</b>

## JIMÉNEZ

MUNICIPIO	LOCALIDAD	PROYECTO	MONTO TOTAL	INVRESIÓN MUNICIPAL	INVERSIÓN FISE
Jiménez	Varias	<b>Mejoramiento de vivienda</b> (300 Techos, beneficiando directamente a 1200 personas	13,000,000.00	5,000,000.00	8,000,000.00
Jiménez	Ej. Héroes de la Revolución	<b>Pavimentación</b> con concreto asfáltico en C. Ricardo Flores Magón, en el ejido Héroes de la Revolución (continuación) en beneficio de 458 personas.	5,000,000.00	1,000,000.00	4,000,000.00
		<b>TOTALES</b>	<b>18,000,000.00</b>	<b>6,000,000.00</b>	<b>12,000,000.00</b>

## MAGUARICHI

MUNICIPIO	LOCALIDAD	PROYECTO	MONTO TOTAL	INVRESIÓN MUNICIPAL	INVERSIÓN FISE
Maguarichi	Maguarichi	Suministro e instalación de 72 luminarias led de 100 watts , Loc. Maguarichi	650,000.00	325,000.00	325,000.00
Maguarichi	Maguarichi	Apertura de terraplenes para construcción de viviendas , Loc. Maguarichi	500,000.00	250,000.00	250,000.00
Maguarichi	Ocoviachi	Construcción de 5 cuartos para dormitorio para personas de escasos recursos, Loc. Ocoviachi	664,535.00	332,267.50	332,267.50
Maguarichi	Ocoviachi	Construcción de 5 cuartos para cocina para personas de escasos recursos, Loc. Ocoviachi	664,535.00	332,267.50	332,267.50
Maguarichi	Ocoviachi	Construcción de 5 cuartos para baños para personas de escasos recursos, Loc. Ocoviachi	379,780.00	189,890.00	189,890.00
Maguarichi	Las Lajas	Construcción de 4 cuartos para dormitorio para personas de escasos recursos, Loc. Las Lajas	531,628.00	265,814.00	265,814.00
Maguarichi	Las Lajas	Construcción de 4 cuartos para cocina para personas de escasos recursos, Loc. Las Lajas	531,628.00	265,814.00	265,814.00
Maguarichi	Las Lajas	Construcción de 5 cuartos para baño para personas de escasos recursos, Loc. Las Lajas	303,824.00	151,912.00	151,912.00
Maguarichi	Maguarichi	Construcción de 11 cuartos para dormitorio para personas de escasos recursos, Loc. Maguarichi	1,461,977.00	730,988.50	730,988.50
Maguarichi	Maguarichi	Construcción de 11 cuartos para cocina para personas de escasos recursos, Loc. Maguarichi	1,461,977.00	730,988.50	730,988.50
Maguarichi	Maguarichi	Construcción de 11 cuartos para baño para personas de escasos recursos, Loc. Maguarichi	835,516.00	417,758.00	417,758.00
		<b>TOTALES</b>	<b>7,985,400.00</b>	<b>3,992,700.00</b>	<b>3,992,700.00</b>

## MEOQUI

MUNICIPIO	LOCALIDAD	PROYECTO	MONTO TOTAL	INVRESIÓN MUNICIPAL	INVERSIÓN FISE
Meoqui	Pedro Meoqui	Pavimentación de la C. Molino Rinconeño, <b>beneficiarios directos 192 personas</b>	4,164,733.43	1,249,420.03	2,915,313.40
Meoqui	Lázaro Cárdenas	Pavimentación de la C. Álvaro Obregón, <b>beneficiarios directos 240 personas</b>	7,840,471.23	2,352,141.37	5,488,329.86
Meoqui	Lázaro Cárdenas	Pavimentación de la C. Emilio Carranza, <b>beneficiarios directos 144 personas</b>	3,103,115.17	930,934.55	2,172,180.62
Meoqui	Lázaro Cárdenas	Pavimentación de la C. Francisco Villa, <b>beneficiarios directos 192 personas</b>	6,407,772.37	1,922,331.71	4,485,440.66
		<b>TOTALES</b>	<b>21,516,092.20</b>	<b>6,454,827.66</b>	<b>15,061,264.54</b>

## NONOAVA

MUNICIPIO	LOCALIDAD	PROYECTO	MONTO TOTAL	INVRESIÓN MUNICIPAL	INVERSIÓN FISE
Nonoava	Nonoava	Ampliación de red de distribución eléctrica (los corrales).	295,781.74		295,781.74
		<b>TOTALES</b>	<b>295,781.74</b>		<b>295,781.74</b>

## SANTA BÁRBARA

MUNICIPIO	LOCALIDAD	PROYECTO	MONTO TOTAL	INVRESIÓN MUNICIPAL	INVERSIÓN FISE
Santa Bárbara	Santa Bárbara	Construcción de 27 viviendas en la Calle Lerdo, <b>beneficiando a 108 personas.</b>	5,300,000.00	2,500,000.00	2,800,000.00
		<b>TOTALES</b>	<b>5,300,000.00</b>	<b>2,500,000.00</b>	<b>2,800,000.00</b>



## SATEVÓ

MUNICIPIO	LOCALIDAD	PROYECTO	MONTO TOTAL	INVRESIÓN MUNICIPAL	INVERSIÓN FISE
Satevó	San Juan Bautista	Ampliación de Red Eléctrica, Loc. San Juan Bautista en beneficio de 45 personas.	375,224.24	187,612.12	187,612.12
Satevó	Rancho Mendoza	Ampliación de Red Eléctrica, Loc. Rancho Mendoza en beneficio de 94 personas.	39,169.87	19,584.94	19,584.93
Satevó	Lajoya	Ampliación de Red Eléctrica, Loc. La Joya en beneficio de 263 personas.	182,847.76	91,423.88	91,423.88
Satevó	San José	Ampliación de Red Eléctrica, Loc. San José del Sitio en beneficio de 264 personas	289,949.85	144,974.92	144,974.93
Satevó	Rancho Molina	Ampliación de Red Eléctrica, Loc. Rancho Molina en beneficio de 16 personas	294,467.62	147,233.81	147,233.81
Satevó	San Juan	Red eléctrica para pozo de agua potable y rehabilitación de la red eléctrica, Loc. San Juan Colonia Calles en beneficio de 22 personas	299,116.58	149,558.29	149,558.29
Satevó	Ojo de Agua	Limpieza y recubrimiento del tanque elevado, Loc. Ojo de Agua en beneficio de 22 personas	427,443.76	213,721.88	213,721.88
Satevó	El Palomar	Limpieza y recubrimiento del tanque elevado, Loc. El Palomar en beneficio de 22 personas	362,286.56	181,143.28	181,143.28
Satevó	Varias	Ampliación de viviendas (cuartos adicionales), Loc. Varias en beneficio de 40 personas	1,170,000.00	585,000.00	585,000.00
Satevó	Varias	Ampliación de vivienda (baños), Loc. Varias en beneficio de 40 personas	715,000.00	357,500.00	357,500.00
		<b>TOTALES</b>	<b>4,155,506.24</b>	<b>2,077,753.12</b>	<b>2,077,753.12</b>

## URIQUE

MUNICIPIO	LOCALIDAD	PROYECTO	MONTO TOTAL	INVRESIÓN MUNICIPAL	INVERSIÓN FISE
Urique	Areponapuchi	Construcción de <b>pavimento</b> con concreto hidráulico 2a. etapa en calle principal. Beneficiarios directos 810 personas.	6,000,000.00	3,000,000.00	3,000,000.00
		<b>TOTALES</b>	<b>6,000,000.00</b>	<b>3,000,000.00</b>	<b>3,000,000.00</b>

## ANEXO 14

**FONDO PARA LA INFRAESTRUCTURA SOCIAL ESTATAL 2021**  
**Resumen Propuesta**

Dependencia Ejectorora	APORTACIONES		
	Estatad FISE	Municipio	Total
COMISIÓN ESTATAL PARA LOS PUEBLOS INDÍGENAS (COEPI)	\$15,714,186.00		\$15,714,186.00
DESARROLLO INTEGRAL DE LA FAMILIA	\$21,136,100.00		\$21,136,100.00
SECRETARÍA DE COMUNICACIONES Y OBRAS PÚBLICAS	\$19,472,241.45		\$19,496,233.45
FODARCH	\$693,311.39		\$693,311.39
CEAVE	\$1,920,000.00		\$1,920,000.00
SECRETARÍA DE CULTURA	\$26,505,005.00		\$26,505,005.00
SECRETARÍA DE DESARROLLO SOCIAL	\$2,050,644.42		\$2,082,619.42
SECRETARÍA DE DESARROLLO URBANO Y ECOLOGÍA	\$21,155,518.05		\$21,155,517.68
MUNICIPIOS	\$53,787,499.40	\$29,848,715.21	\$83,636,214.61
SECRETARÍA DE SALUD	\$14,397,906.10		\$14,397,906.10
SECRETARÍA DE EDUCACIÓN	\$7,030,000.00		\$7,030,000.00
<b>TOTAL</b>	<b>\$183,862,412.00</b>	<b>\$29,848,715.21</b>	<b>\$213,711,127.02</b>
FISE			

ANEXO 15

PRESENTACIÓN  
DE RESULTADOS

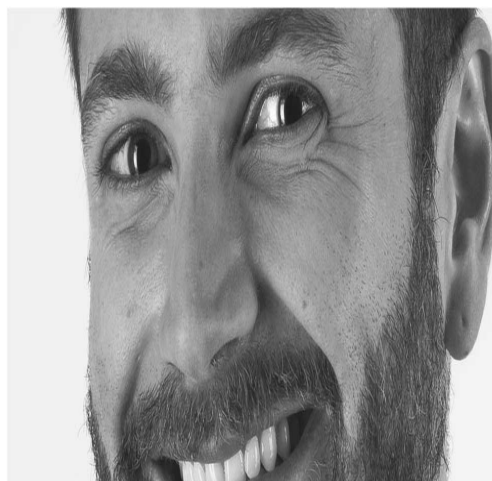

CHIHUAHUA



# Características de la POBLACIÓN

## POBLACIÓN TOTAL Y TASA DE CRECIMIENTO PROMEDIO ANUAL, 1895-2020

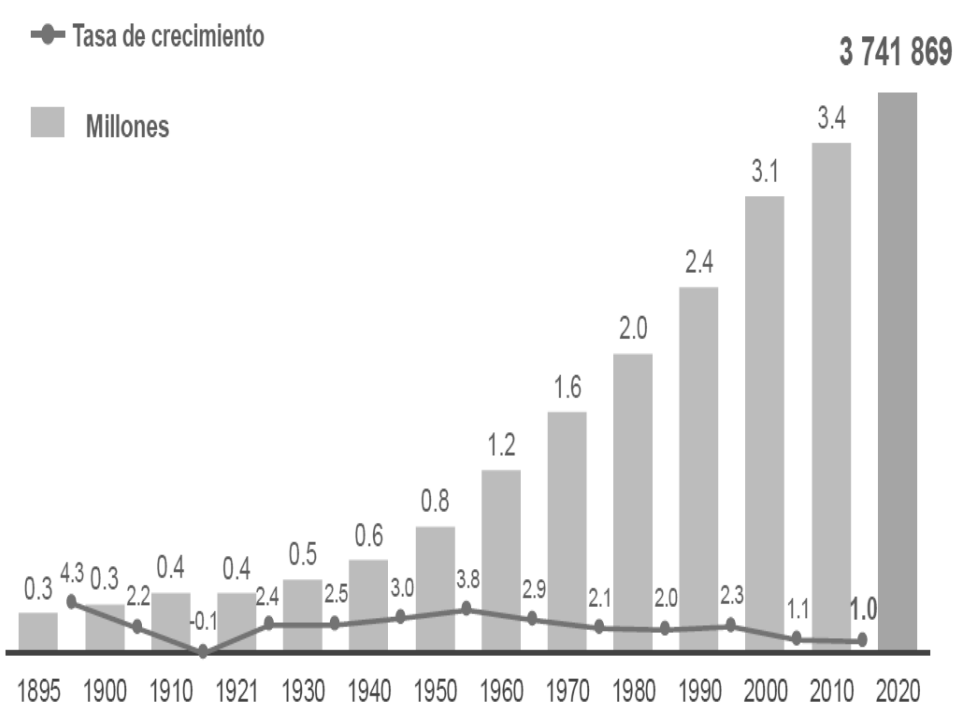

Chihuahua ocupa el lugar 12 a nivel nacional por su número de habitantes, bajó 1 lugar con respecto a 2010.

# Características de la POBLACIÓN en el estado



	<b>2000</b>	<b>2010</b>	<b>2020</b>
Población total	3 052 907	3 406 465	3 741 869
Porcentaje mujeres	50.2	50.3	50.5
Porcentaje hombres	49.8	49.7	49.5
Edad mediana (años)	23	26	29
Promedio de hijos nacidos vivos de las mujeres de 12 años y más	2.6	2.3	2.0

# Características de la POBLACIÓN en el estado



	<b>2000</b>	<b>2010</b>	<b>2020</b>
Población nacida en otro país	44 436	79 532	101 229
Saldo neto migratorio, población 5 años y más	88 922	-27 074	29 730
Población de 3 años y más hablante de lengua indígena	N.D.	109 378	110 498
Población de 3 años y más con discapacidad	N.D.	137 250	587 035
Porcentaje de 3 años y más con discapacidad	N.D.	4.5	15.7
Porcentaje de población con afiliación a los servicios de salud	56.2	73.1	84.4

# Características de la POBLACIÓN en el estado



	<b>2000</b>	<b>2010</b>	<b>2020</b>
Población de 15 años y más analfabeta	94 487	84 969	73 223
Tasa de analfabetismo	4.8	3.7	2.6
Grado promedio de escolaridad, 15 años y más	7.7	8.8	10.0
Tasa de participación económica de la población de 12 años y más	52.5	54.2	62.3
Mujeres	34.1	35.6	50.0
Hombres	71.4	73.3	74.9



# Características de la POBLACIÓN

## VIVIENDAS PARTICULARES, HABITADAS, DESHABITADAS Y DE USO TEMPORAL

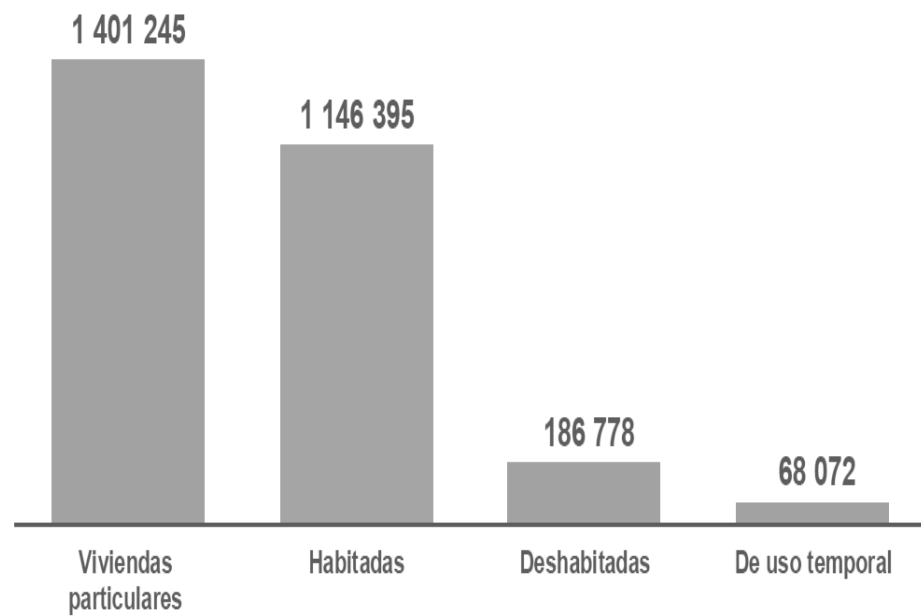

# Características de las viviendas en el estado



	<b>2000</b>	<b>2010</b>	<b>2020</b>
Viviendas particulares	766 474	1 228 567	1 401 245
Viviendas particulares habitadas	755 379	944 379	1 146 395
Viviendas deshabitadas	N.D.	229 210	186 778
Viviendas de uso temporal	N.D.	54 978	68 072
Tasa de Crecimiento promedio anual	3.4	2.2	2.0
Promedio de ocupantes por vivienda particular habitada	4.0	3.6	3.2
Porcentaje de viviendas con disponibilidad de agua entubada dentro de la vivienda	76.5	88.2	93.6
Porcentaje de viviendas que disponen de drenaje conectado a la red pública	75.1	83.0	88.7

# Información disponible en la página del instituto y su desagregación, cuestionario básico 2020.



## **Tabulados**

113 tabulados con corte nacional-estatal, agrupados en 13 temas; 70 tabulados con corte estatal-municipal.

## **Consulta interactiva de datos (Cubos dinámicos)**

Genera tabulados de información estadística sobre las características de la población y las viviendas.

## **Panorama sociodemográfico**

Integra información y gráficas con corte estatal-municipal relevantes para conocer las características demográficas, sociales y económicas básicas de la población y las viviendas.

## **Principales resultados por localidad (ITER)**

Información sociodemográfica de 222 indicadores por localidades con más de tres viviendas.

## **Principales resultados por AGEB y manzana urbana**

Presenta información sociodemográfica de 221 indicadores con desglose hasta nivel de manzana.

**SIN TEXTO**