

**MINUTA DE LA REUNIÓN CELEBRADA POR EL GRUPO DE TRABAJO DEL FONDO DE  
INFRAESTRUCTURA SOCIAL PARA LAS ENTIDADES (FISE) EN SU CARÁCTER DE  
ÓRGANO AUXILIAR DEL COPLADE**

9 julio 2021

**ANTECEDENTES**

La constitución del Grupo de Trabajo del Fondo de Infraestructura Social para las Entidades se realizó formalmente el 7 de diciembre de 2017 dentro del marco de la Segunda Asamblea Plenaria del Comité de Planeación para el Desarrollo del Estado de Chihuahua con el objeto de dar seguimiento a las obras y acciones del FISE.

De conformidad con lo establecido en el Título Tercero, Capítulo II, Artículo 22, del Reglamento Interior del Comité de Planeación para el Desarrollo del Estado (COPLADE), en la ciudad de Chihuahua, Chih., **siendo las 12:00 horas del día 9 de julio de dos mil veintiuno**, se celebró la tercera reunión del Grupo de Trabajo del Fondo de Infraestructura Social para las Entidades en su carácter de Órgano Auxiliar del COPLADE, conformada por representantes de los Gobiernos Federal y Estatal cuyos nombres aparecen en el Anexo 1 de la presente Acta, quienes sesionaron y tomaron acuerdos bajo el siguiente:

**ORDEN DEL DÍA.**

1. Lista de asistencia
2. Seguimiento a las obras y acciones programadas en el FISE correspondiente al Ejercicio Presupuestal 2021.
3. Reprogramación de obras por ahorros en licitaciones
4. Toma de Acuerdos.

**PUNTO 1. Lista de asistencia**

De acuerdo a la lista de asistencia y con la concurrencia registrada, se cubren los requisitos para la celebración de la sesión. **(Anexo 1)**

**PUNTOS 2. Seguimiento a las obras y acciones programadas en el FISE correspondiente al Ejercicio Presupuestal 2021**

El Ing. Mario Alonso García Durán, Director de Programas de Inversión de la Secretaría de Hacienda, informó que de los \$183,862,412.00 asignados para el FISE 2021 se han aprobado \$181,019,829.01, es decir el 98.45%, asignados como se muestra en la siguiente tabla:

**MINUTA DE LA REUNIÓN CELEBRADA POR EL GRUPO DE TRABAJO DEL FONDO DE INFRAESTRUCTURA SOCIAL PARA LAS ENTIDADES (FISE) EN SU CARÁCTER DE ÓRGANO AUXILIAR DEL COPLADE**

DEPENDENCIA / EJECUTOR	PROYECTOS	MUNICIPIOS	LOCALIDADES	APROBADO	EJERCIDO	SALDO
RECURSOS A INVERTIR	183,862,412.00			98.45%	30.29%	68.17%
<b>TOTAL</b>	<b>305</b>	<b>31</b>	<b>215</b>	<b>181,019,829.01</b>	<b>55,683,409.23</b>	<b>125,336,419.71</b>
COMISION ESTATAL PARA LOS PUEBLOS INDIGENAS	24	12	24	14,974,186.74	3,394,494.09	11,579,692.65
SECRETARIA DE CULTURA	1	1	1	23,170,568.50	9,268,227.40	13,902,341.10
SECRETARIA DE DESARROLLO SOCIAL	4	2	4	8,205,476.81	0.00	8205476.81
DESARROLLO INTEGRAL DE LA FAMILIA	173	28	141	18,966,669.50	18,966,669.45	0.05
INSTITUTO CHIHUAHUENSE DEL DEPORTE Y CULTURA FISICA	1	1	1	1,250,000.00	500,000.00	750,000.00
PRESIDENCIAS MUNICIPALES	91	16	63	61,368,090.82	10,643,373.15	50,724,717.67
SECRETARIA DE SALUD	2	1	2	13,784,438.22	3,169,998.11	10,614,440.09
SECRETARIA COMUNICACIONES Y OBRAS PUBLICAS	6	2	2	16,844,067.61	4,166,122.77	12,677,944.79
SECRETARIA DE DESARROLLO URBANO Y ECOLOGIA	3	1	2	22,456,330.81	5,574,524.26	16,881,806.55

Menciona que están pendientes por aprobar \$2,842,582.99 de obras cuyos expedientes están en revisión así como, de las obras aprobadas en la presente reunión y que próximamente se estarán generando los oficios de aprobación correspondientes.

**PUNTO 3. Reprogramación de obras por ahorros en licitaciones**

Se exponen los ahorros por licitaciones en cuatro municipios por la cantidad de \$1,984,115.71 y \$13,551.00 de intereses para dar un total de \$1,997,666.71 mismos que se muestran en la siguiente tabla:

*Ju*

*f*

*@*

**MINUTA DE LA REUNIÓN CELEBRADA POR EL GRUPO DE TRABAJO DEL FONDO DE INFRAESTRUCTURA SOCIAL PARA LAS ENTIDADES (FISE) EN SU CARÁCTER DE ÓRGANO AUXILIAR DEL COPLADE**

PROYECTO	EJECUTOR	MUNICIPIO	AHORROS	COMENTARIOS
Suministro e instalación de 1200 luminarias led de 100 watts en Ascensión	Municipio	Ascensión	\$65,615.69	Ahorros por licitación.
Suministro e instalación de 300 luminarias led de 100 watts Puerto Palomas	Municipio	Ascensión	\$34,652.99	Ahorros por licitación.
Pavimentación en la Calle Acacias, Ascensión (1a etapa)	Municipio	Ascensión	\$22,524.88	Ahorros por licitación.
Comedores comunitarios	COEPI-MPIOS-SED	Nuevo Casas Grandes	\$125,142.87	Se aprobaron en COPLADE 620 000, el monto presupuestado por el municipio fue de 528,000, es decir quedan disponibles 92,000. Del monto contratado se obtuvo un ahorro de 33,142.87.
Pavimentación concreto asfáltico, calle segunda Manuel J. Clouthier	Municipio	Camargo	\$1,287,334.40	Ahorros por licitación.
Pavimentación concreto asfáltico, calle Mariálsaí de Ginther	Municipio	Camargo	\$78,234.75	Ahorros por licitación.
Pavimentación concreto asfáltico, calle sin nombre	Municipio	Camargo	\$37,580.90	Ahorros por licitación.
Pavimentación con concreto asfaltico de la calle Molino Rinconeño (de la calle Venustiano Carranza a calle Guillermo Baca)	Municipio	Meoqui	\$117,660.57	Ahorros por licitación.
Pavimentación de concreto asfaltico de la calle Álvaro Obregón (de la calle 18 de marzo a la calle Pablo Gómez)	Municipio	Meoqui	\$1,877.70	Ahorros por licitación.
Pavimentación de concreto asfaltico de la calle Emilio Carranza (de la calle Álvaro Obregón a la calle Venustiano Carranza)	Municipio	Meoqui	\$20,397.53	Ahorros por licitación.
Pavimentación con concreto asfaltico de la calle Francisco Villa (de la calle Venustiano Carranza a calle Guillermo Baca)	Municipio	Meoqui	\$193,093.43	Ahorros por licitación.
<b>INTERESES</b>			\$13,551.00	

**DISPONIBLE**

**\$1,997,666.71**

*Handwritten signature*

*Handwritten signature*

*Handwritten mark*

**MINUTA DE LA REUNIÓN CELEBRADA POR EL GRUPO DE TRABAJO DEL FONDO DE  
INFRAESTRUCTURA SOCIAL PARA LAS ENTIDADES (FISE) EN SU CARÁCTER DE  
ÓRGANO AUXILIAR DEL COPLADE**

Como siguiente punto se puso a consideración la propuesta de las siguientes obras:

## Propuestas

Proyecto	Ejecutor	Municipio	Propuesta FISE (\$)	Observaciones
Rehabilitación de canchas de tenis en Deportiva Sur	SCOP	Chihuahua	1,161,094.27	Solicitado a través de Atención Ciudadana
Biblioteca Correos Juárez - Etapa 2	Mpio	Juárez	836,572.44	Obras complementarias (rehabilitación edificio anexo y otros)

**TOTAL 1,997,666.71**

El Ing. Ubaldo Tavarez, Jefe del Departamento de Obras e Infraestructura del Instituto Chihuahuense del Deporte, expone el proyecto Rehabilitación de Canchas de Tenis en la Deportiva Sur de la ciudad de Chihuahua por un monto de \$1,161,094.27, menciona que es una zona de bajos recursos económicos, con una gran población y diversos problemas sociales.

Se buscará replicar el modelo de las canchas de tenis públicas de la Ciudad deportiva de Chihuahua donde, entre otros, se contará con un programa de apoyo a niños y jóvenes de bajos recursos que quieran practicar este deporte, así como otras actividades de responsabilidad social. **(Anexo 2)**

A continuación, la Ing. Ana Luisa Canseco Lajas, Jefa del Departamento de la Coordinación de Planeación para el Desarrollo del Estado de Chihuahua expone la propuesta de la Secretaría de Obras Públicas de complementar la obra Biblioteca Correos en ciudad Juárez en una segunda etapa que consta en la rehabilitación de un edificio de 2 niveles que se encuentra en parte posterior de la biblioteca, el cual formará parte integral de la misma, y que no fue incluido en la 1ª etapa por un monto de \$836,572.44 **(Anexo 3)**

Así mismo, el Lic. Juan Paulo Romero, Director de Planeación de Políticas Públicas de la Comisión Estatal para los Pueblos Indígenas (COEPI), menciona que se obtuvieron ahorros por licitación por \$914,594.72 y solicita autorización para ampliar la atención en varios municipios y a su vez incluir al municipio de Chinipas, esto daría un total de 826 acciones. **(Anexo 4)**

MINUTA DE LA REUNIÓN CELEBRADA POR EL GRUPO DE TRABAJO DEL FONDO DE  
INFRAESTRUCTURA SOCIAL PARA LAS ENTIDADES (FISE) EN SU CARÁCTER DE  
ÓRGANO AUXILIAR DEL COPLADE

PUNTO 4. TOMA DE ACUERDOS

**PRIMERO.** – Se aprueba la reprogramación de de \$1,161,094.27 para la Rehabilitación de Canchas de Tenis en la Deportiva Sur de la ciudad de Chihuahua.

**SEGUNDO.** - Se aprueba la reprogramación de \$836,572.44. para la segunda etapa de la Biblioteca Correos en ciudad Juárez.

**TERCERO.** – Se autoriza a la COEPI la utilización de los ahorros en licitación en la ampliación de metas por \$914,594.72, así como la inclusión del municipio de Chínipas con 17 acciones.

COORDINADOR GENERAL DEL GRUPO  
DE TRABAJO DEL FISE

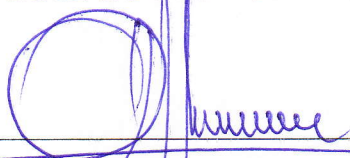

ING. MARIO ALONSO GARCÍA DURÁN  
Director de Programas de Inversión de la  
Secretaría de Hacienda

SECRETARIO TÉCNICO DEL GRUPO DE  
TRABAJO DEL FISE

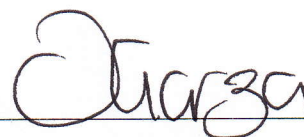

LIC. VERÓNICA VILLEGAS GARZA  
Enlace FAIS de la Secretaría del Bienestar



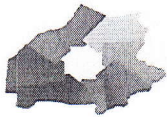

Chihuahua

GRUPO DE TRABAJO DEL FISE  
COPLADE  
9 de julio de 2021



COPLADE

ANEXO 1

NOMBRE	CARGO	FIRMA
JUAN PAULO ROMERO PENAVAL	DIRECTOR DE PLANEACION DE POLITICA PUBLICAS (DDEPI)	
Miguel Espinosa Truoto	Jefe de Planeacion Programatica & Seguimiento (COEPI)	
Jesé Lois Espasa C.	ASESOR TÉCNICO SEM. DESARROLLO MPAL.	
Virginia Verónica Villegas Haza	Delegación programas federales	
LISMSEL LÓPEZ SOTO	JEFE DE DEPARTAMENTO	
Mario Alonso García Durán	Director de Programas de Inversión	
JESÚS HUMBERTO GONZÁLEZ LERANA	ASESOR TÉCNICO DIR. DE PROS DE INVERSIÓN	
Ana Ivisa Canseco Rojas	Jefa de Depto. Coplade	
ENERQUE AO PRTEOTO FERRO	SUBDIRECTOR INF. DEPORTIVA ICHD.	
Ubaldo Tavoriz R.	Jefe del Depto. de Obras & Infraestructura ISHD	

# Rehabilitación Canchas de Tenis en Deportiva Sur - Municipio de Chihuahua

Total de la Inversión: \$1,161,094.27

La comunidad del sector en el que se encuentra la Deportiva Sur es una zona de bajos recursos económicos, con una gran población y diversos problemas.

Se buscará replicar el modelo de las canchas de tenis públicas de la deportiva universitaria de Chihuahua donde, entre otros, se contará con un programa de apoyo niños y jóvenes de bajos recursos que quieran practicar este deporte, así como otras actividades de responsabilidad social.

La ampliación de opciones deportivas y esparcimiento es de gran importancia para el mejor desarrollo psicosocial de niños y jóvenes, así como de la convivencia familiar.

Beneficiarios: hasta 10,000 personas que acuden regularmente a la Deportiva Sur

# Rehabilitación Canchas de Tenis en Deportiva Sur - Municipio de Chihuahua

ANEXO 2

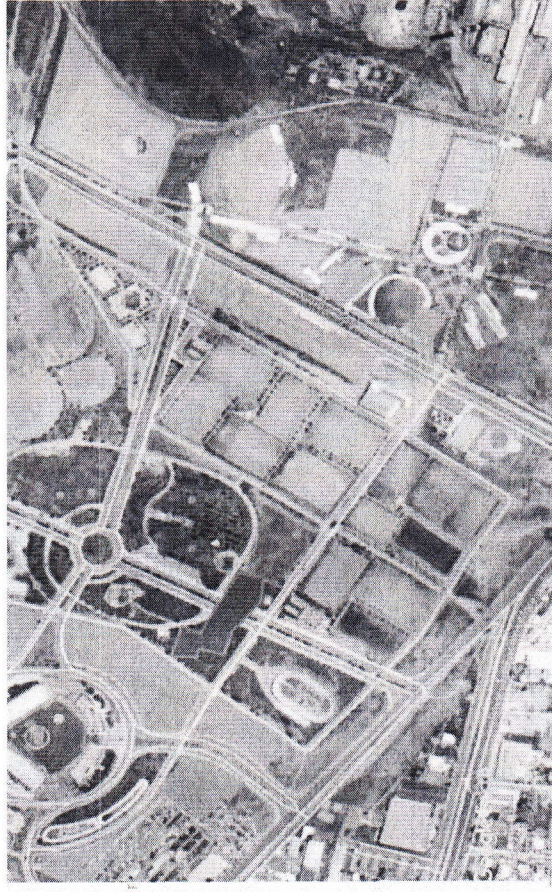
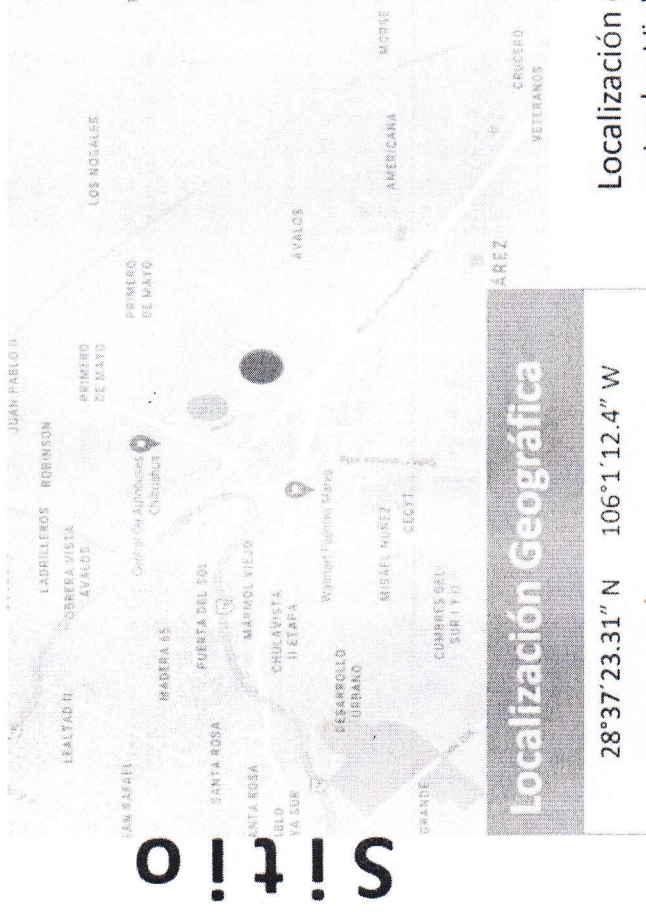

Localización en el Municipio de Chihuahua, dentro de la Deportiva Sur, entre las Vialidades Juan Pablo II y Prolongación Pacheco

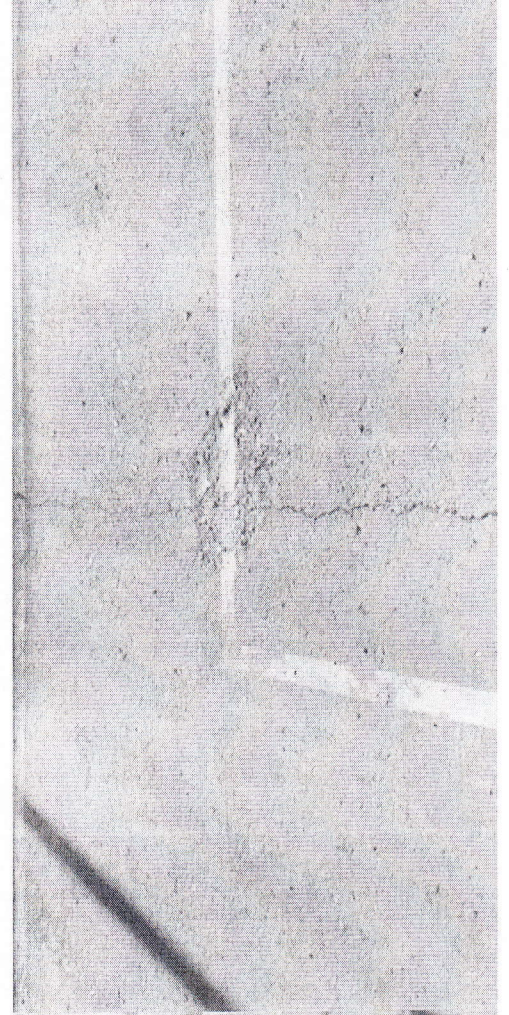
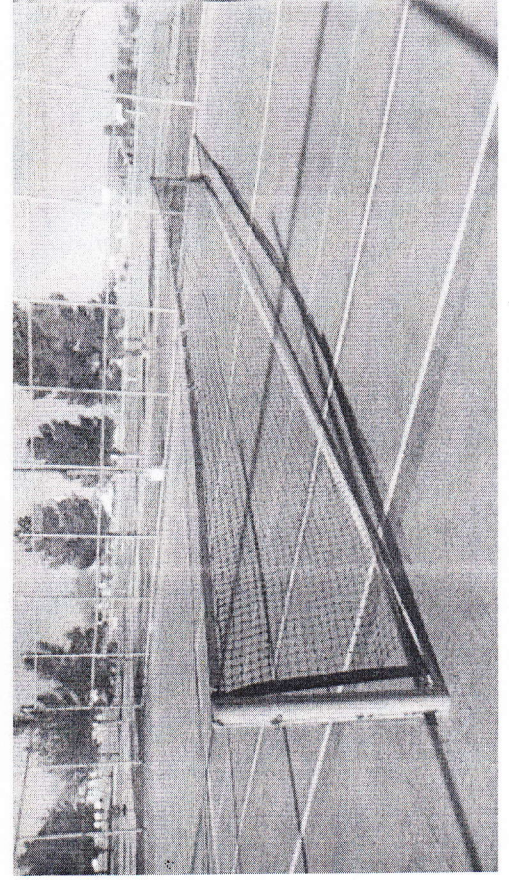



# Rehabilitación Canchas de Tenis en Deportiva Sur - Municipio de Chihuahua

Total de la Inversión: \$1,161,094.27

La **Rehabilitación** de las Canchas de Tenis incluye:

- El mejoramiento de la carpeta asfáltica sobre grietas en la superficie de las canchas.
- El suministro y ampliación de emulsión a base de arena sílica y resina para auto nivelar la superficie.
- El suministro y ampliación de pintura para superficies de canchas de tenis con bote lento.
- El trazo sobre las canchas con medidas oficiales, líneas 5 cms. de ancho, en color blanco.
- Equipamiento de postes para redes , redes y mallas rompevientos sobre las cabeceras de cada cancha (malla sombra sobre enmallado perimetral).

# Contenido obra Complementaria

## Biblioteca El Correo

Rehabilitación edificio de 2 niveles que se encuentra en parte posterior de la biblioteca, el cual formará parte integral de la misma, y que no fue incluido en la 1ª etapa.

Esta instalación se utilizará para:

Planta Baja:

- Registro de libros que llegan
- Bodega de libros
- Bodega de utilería

Planta Alta:

- Producción de materiales
- Reparación de libros
- Área de cocineta empleados y baños
- Reinversión (cambios de imagen dependiendo de las temporadas/fechas)



**Chihuahua**  
GOBIERNO DEL ESTADO

COMISIÓN  
ESTATAL PARA  
LOS PUEBLOS INDÍGENAS

**COEPI**

# Avance FISE 2021.

Mejoramiento de la Vivienda Indígena  
y Comedores Escolares.

09 de julio 2021.



# Mejoramiento de la Vivienda Indígena

## Techos de Lámina

COPLADE en sesión del 19 de febrero de este año aprobó una atención de 950 acciones, debido al alta de precio de la lámina se realizaron ajustes para iniciar el proceso de licitación por 745 acciones, por lo que con las economías generadas se podrán atender 826 acciones (124 menos que la propuesta original)

Municipio	Inversión Aprobada	Ahorro Presupuestal	Metas			Inversión Final	Observaciones
			Aprobado	Ampliación	Total		
Balleza	\$ 1,365,455.60	\$ 134,072.15	109	12	121	\$ 1,365,455.60	
Batopilas	\$ 864,446.96	\$ 84,876.08	69	8	77	\$ 864,446.96	
Bocovyna	\$ 676,361.66	\$ 66,414.68	54	6	60	\$ 676,361.66	
Chihuahua	\$ 347,596.32	\$ 35,145.91	30	0	30	\$ 312,450.41	El ahorro se reorienta al municipio de Moris
Chinipas	\$ -	\$ -		17	17	\$ 195,567.23	No entró en la propuesta original por lo que se solicita autorización para atender 17 acciones
Guachochi	\$ 1,991,716.40	\$ 195,567.23	159	0	159	\$ 1,796,149.17	El ahorro se reorienta al municipio de Chinipas
Guadalupe y Calvo	\$ 2,016,766.84	\$ 198,027.04	161	18	179	\$ 2,016,766.84	
Guazapares	\$ 225,453.89	\$ 22,138.23	18	2	20	\$ 225,453.89	
Morelos	\$ 438,589.62	\$ 43,059.43	35	4	39	\$ 438,589.62	
Moris	\$ 200,403.46	\$ 19,678.43	16	5	21	\$ 235,549.37	Se amplía la atención
Urique	\$ 776,563.39	\$ 76,253.90	62	6	68	\$ 776,563.39	
Uruachi	\$ 400,832.28	\$ 39,361.64	32	3	35	\$ 400,832.28	
<b>Totales</b>	<b>\$ 9,304,186.42</b>	<b>\$ 914,594.72</b>	<b>745</b>	<b>81</b>	<b>826</b>	<b>\$ 9,304,186.42</b>	

Se realizó la licitación y se encuentra en proceso la firma del contrato con el proveedor y su respectiva ampliación según corresponda.

Se solicita la autorización de los movimientos pertinentes para el uso de economías por \$ 914,594.72 derivadas de la licitación de acuerdo al cuadro presente.

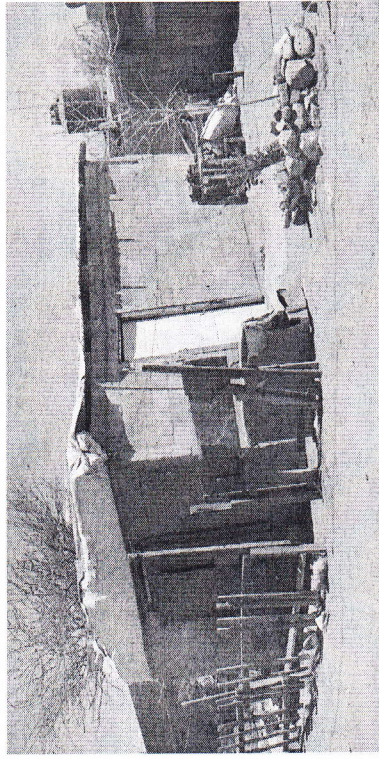

## Comedores Escolares

MUNICIPIO	No. COMEDORES	INVERSIÓN CONSTRUCCIÓN	INVERSIÓN EQUIPAMIENTO	TOTAL
Batopilas	1	\$350,000.00	\$80,000.00	\$430,000.00
Guachochi	4	\$1,670,000.00	\$320,000.00	\$1,990,000.00
Guadalupe y Calvo	4	\$1,590,000.00	\$320,000.00	\$1,910,000.00
Morelos	2	\$860,000.00	\$160,000.00	\$1,020,000.00
<b>Total</b>	<b>11</b>	<b>\$4,470,000.00</b>	<b>\$880,000.00</b>	<b>\$5,350,000.00</b>

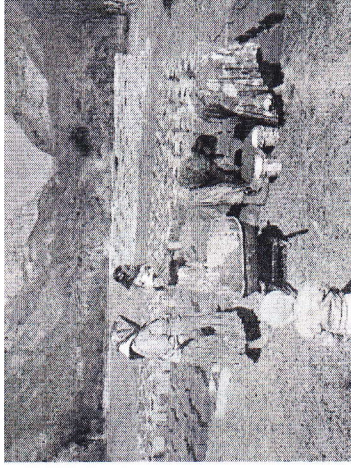

Se integraron los comités de participación y en 8 comunidades cuentan con el 100% de los adobes.

## Materiales para construcción

Municipio	Acciones	Monto
Chihuahua	13	\$ 1,038,406
Hidalgo del Parral	1	\$ 81,594
<b>Total</b>	<b>14</b>	<b>\$ 1,120,000</b>

Se adquirieron entregaron los materiales para su instalación.

Actualmente se está dando seguimientos de los procesos constructivos.

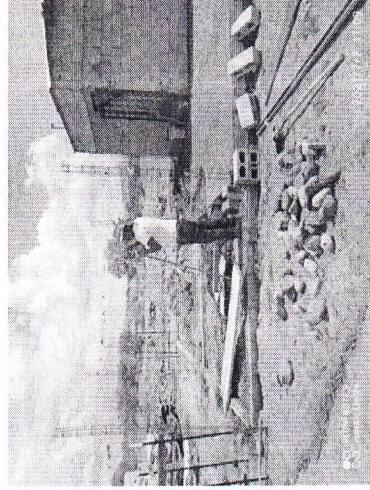



**Chihuahua**  
GOBIERNO DEL ESTADO

COMISIÓN  
ESTATAL PARA  
LOS PUEBLOS INDÍGENAS

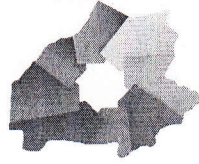

**UNIDOS  
CON VALOR**

# Matétera ba

Por un Chihuahua en franco  
reconocimiento y respeto a los  
derechos de los Pueblos Indígenas